中華民國十六年八月三十日(即舊歷八月初四日) 星期二

民國日報

THE REPUBLICAN DAILY NEWS

發行所電話四八一六號
編輯所電話七四六八號
四千零八十八號
今日四張售大洋三分五厘

本報定報價目 中國境內每月洋一元 三個月洋三元 六個月洋五元 全年洋九元 郵美各國每月洋二元五角 三個月洋七元 六個月洋十二元五角 全年洋廿四元 以上接照大洋計算 郵費由定報人自付 郵票九五折算

廣告刊例 ▲特等新聞下幅五行起碼每日每行四角五分 ▲頭等二行起碼每日每行大洋一元六角 ▲後幅三行起碼每行八角 ▲短行每字一分 ▲英寸二方寸起碼每寸每

本館開設在上海山東路二零二號(電報掛號三另四六)

修學的工具
各級學校教師學生均不可不備

□字典□

新字典 洋裝一冊一元四角 華裝六冊一元四角 紙面八角 ▲縮本 布面一元二角 皮面一元八角 收字四萬三千以上,解釋詳明,圖表豐富,爲通俗字書中最完善適用之本。
學生字典 紙面六角布面八角
實用學生字典 四角
增訂放大實用學生字典 六角
康熙字典 洋裝一冊三元 銅版本七冊三元 大字本六冊八元四角
破音字舉例
國音國語
國音白話註學生詞典 二元
國音字典 四角
校改國音學生字彙 紙面三角 布面六角
國音標準白話詞典 九角
國際音標國語正音字典 一元五角

□辭書□

辭源 甲種十二冊廿元 乙種二冊廿元 丙種二冊十二元 丁種二冊七元 戊種二冊五元 包羅古今名辭,中外典故,以及各科術語,通行成語,註解精詳,應用極廣。
日用百科全書 正編二冊六元 續編一冊四元
新文化辭書 二元五角
國文成語辭典 五元
哲學辭典 十二元
動物學大辭典 八元
植物學大辭典 八元
中國人名大辭典
標準漢譯外國人名地名表 一元六角
統計與測驗名詞漢譯 一角
上海商業習慣用語字彙 二角五分

商務印書館出版

第八屆遠東運動會通告(六)

今日秩序

下午二時 棒球(棒球場)…中日
下午二時 網球單打(網球場)…中日(爰公開)
下午三時半 全能運動(田徑場)…中菲日
下午四時 排球(足球場)…中日
下午五時半 女子排球(足球場)…中日
下午八時 遊泳(虹口遊泳池)…中菲日
下午八時半 籃球(棒球場)…中日

海軍江南造船所工會啟事

本會自成立以來數月於茲但滬上工會林立人品良莠不齊本會爲慎重名譽保持工友人格起見特製一種徽章以資鑑別中垂鐵錨上懸青天白日旂正中斜繞一帶書明海軍江南造船所工會章上有索有横頭外形如心色赤製定以後永不改變除呈請各機關備案外特此登報申明以後無論何界不得借假冒用如有故違察出後定予法律解決此佈

上海特別市財政局發還公債本息截止通告

案照前滬北工巡局所發路政橋路兩種公債本屆應發本息業於本年八月十六日起在閘北民立路本局滬北辦事處驗票付款迄今旬餘多數已來領取茲爲清結起見定於九月三日午刻十二時截止合再通告仰未領各戶速赴本局滬北辦事處領取如至九月三日午刻尚不來領除橋路公債息銀應俟下屆發息時補發外其路政公債本息銀亦存候下屆橋路公債付息時再行帶發免妨結束特此通告

陸衣言啟事

衣言於本年九月一日脫離中華書局通訊處上海西藏路平樂里九十八號全國國語教育促進會轉或上海哈同里民厚南里東一弄五十五號

湖北會館寶善堂催柩回籍

本堂近因續修厝屋動工在即凡我同鄉寄存本堂旅櫬限於夏歷八月初一日起至九月底截止在此限內望各家屬務須搬遷回籍或因事故不能搬遷者亦望來堂接洽倘逾期不遷及不接洽者由本堂遷入新龍華公墓地淺殯以安幽魂特此登報聲明幸勿延誤 遷葬委員會啓

上海特別市黨部第四區十一分部遷移啟事

啓者本分部因原有辦公處不敷應用已於今日遷移北河南路天后宮內四區黨部原址辦公各團體如有函件等請逕寄該處可也 四區十一分部啓

上海婦女慰勞前敵兵士會茲將南洋游藝會各部收入披露如左

彩券部一千二百元 跳舞廳一千三百三十一元〇二角五分 書畫古董部八百六十四元七角九分 化裝品部五百元雙毫陸十二個 鮮花部五百九十二元三角雙毫八百個 香烟部五百另五元三角 玩物部一百八十五元五角 糖菓部一百三十三元 冷食部二百二十元 (附)中央戲院賣花一百七十五元

上海婦女慰勞前敵兵士會茲將各界捐款總披露於左

捐款人姓名 捐款數目
萬國體育會 三千元 遠東運動會跑馬廳 二千元 程李恬志夫人 一千元 盛鏡常先生 一千元 陳調元夫人 一千元 常烟堂 一千元 中國銀行 七伯元 陸先生 五伯元 劉吉士君 五伯元 交通銀行 五伯元 楊在春先生 五伯元 中南銀行 四伯元 金業交易所 四伯元 呂岳泉君 四伯元 金城銀行 三伯元 貝先生 三伯元 陸先生 二伯五十元 東來銀行 二伯五十元 大陸銀行 二伯五十元 蔣作賓夫人 二伯元 汪海澄君 二伯元 薛文泰先生 二伯元 中孚銀行 二伯元 通商銀行 二伯元 溥益公司 二伯元 鹽業銀行 二伯元 正金銀行 二伯元 華賑房 二伯元 上海興業銀行 二伯元 施先生 一伯元 翟先生 一伯元 四明銀行 一伯元 姚先生 一伯元 徐棠先生 一伯元 溢中銀公司 一伯元 陳先生 一伯元 中國攝影學會 一伯元 東來新新公司 一伯元 李煜堂君 四十五元 無名氏 三十三元三角八分 黃伯樵夫人 十元 太太 二十元 五十元(?)

吳凱聲律師受任大華蘸廠趙君志成法律顧問

本律師茲受任大華機廠趙君志成聘爲常年法律顧問嗣後如有侵害該廠暨趙君之名譽營業財產以及一切法益者本律師當盡依法保障之責此佈 事務所南京路卅六號 電話中五九三三

戴繼恩律師代表王丁氏通告陳順發陳馮氏(陳王氏即丁慧珍)啓事

茲據王丁氏聲稱女慧珍於本年正月間憑媒楊陳氏嫁與陳馮氏之子陳順發爲室過門後家庭間時常發生勃谿此據慧珍歸甯時一再陳述虐待情形曾經氏勸導比喻不啻舌敝唇焦以期相安無事不料本年七月初八日忽聞慧珍失踪之事局勝駭異查慧珍既在夫家失踪當然由夫家負尋覓之責然汝究係吾女如果被夫家有逼迫虐待事實不妨面達詳情汝母亦不能坐觀何得不別而行今除向汝夫家交涉速行設法找尋外仍盼吾女早日見面以期珠還合浦云云既據委託前來合亟代表通告此啓

國民黨政綱對內政策第六條
確定人民有集會結社言論出版信仰住居之完全自由
中央宣傳部駐滬辦事處

朱樹楨大律師證明王啟陽李秋生協議離婚聲明

據王啟陽王根生即李秋生來稱現因雙方意見不合協議離婚經本律師證明立據永遠脫離夫婦關係嗣後男婚女嫁各任自由永斷關係特此聲明 本律師事務所英租界泥城橋牯嶺路二號

律師宋士驤代表大有和記爆莊股東楊步雲通告

茲據大有和記股東楊步雲聲稱本莊因湖南劇變財產均被共產黨暴徒沒收無力維持申莊營業今將申莊生財商標招牌等項讓歸郭紹卿君營業得價洋三千元但和記欠人款項均歸楊步雲負責清理今先就所得價內按數攤還等情委託前來合代登報通告各債權人及有關係人於七日內持券向本律師處登記以便攤給倘逾期不來登記所執債券概作無效希勿放棄權利是要此佈 事務所美界愛而近路均益里九號電話一九二五八

律師宋士驤代表大有和記爆莊聲明

茲據大有和記股東楊步雲聲稱本莊已讓歸郭紹卿營業更名福記自登報日起所有以前和記債權債務及其他經手未了事項概歸楊步雲負責料理與郭君無涉但自後大有福記對外一切事宜均歸郭紹卿是問與楊步雲不涉委托代表登報聲明等情前來合代據情登報聲明各界諸君希注意焉

謝英伯 汪思濟律師招投厚生㯶全盤機器啟事

本律師代理厚生機器廠清理賬目前經登報通知並發函邀集各債權人於本月念五日會議決在案茲特登報招投如有人願投厚生一切機器者請先到周家嘴路厚生㯶看明於本月卅一日一時半來事務所當衆開投以價高得此啓 事務所四川路二二五號 電話中央九六四七號

嚴蔭武律師代表中國克富煙草公司受盤寶華煙公司生財事啟

茲據敝當事人克富煙公司聲稱倍開爾路瑞福里寶華烟公司現因無意營業將該公司所有生財全部盤與敝當事人業已交割清楚生財全部業由克富點收生財價值已由寶華烟公司收訖所有公司人欠欠人款項由寶華烟公司負責與克富烟公司無涉特委托本律師代表登報聲明特此通告 事務所四川路電話中央七八七一九八七一

淞滬衛戍司令部副官處啟事 第一號

現奉國民政府軍事委員會電令組織淞滬衛戍司令部所有原日國民革命軍東路軍前敵總指揮部及上海戒嚴司令部名義概行撤銷本部現仍設龍華原址凡以前國民革命軍東路軍前敵總指揮部及上海戒嚴司令部一切事宜均儘八月底結束恐未週知特此通告此啟

淞滬衛戍司令部副官處啟事 第二號

本部現奉命改組成立所有官兵證章業經改製另發惟在未發以前暫製臨時證章兩種……以前所發國民革命軍東路前敵總指揮部白色銀質長條形特別出入證紅色銅質中嵌青天白日斜方形普通證章兩種計共四式應即一律作廢由佩帶人將前舊證繳送來部註銷免滋流弊自登報以後倘仍有佩用廢證者一經查獲即以冒混論嚴予究辦恐未週知特此通告

國立第四中山大學商學院通告

本學院定於八月二十九日至九月七日爲學生註冊日期九月十二日一律上課此啟

立達學園 中學部(初中 高中文理科) 西洋畫系 續招男女生

(科別)西洋畫系高初中一年級新生及各科二三年級插班生(日期)報名即日起九月三日止考試九月四日(地點)上海江灣車站前首 簡章及招生簡章函索須附郵票四分

中國公學大學部重要通告

本校第一次考取學生六十二人轉學免考生七十八人業經分別專函通知現在第二次考取學生三十一人計開預科一年級(一)英文部許光耀 吳國芬 劉光樾 劉光熾 朱文勝 李世光 張熹 黃培福 王孫英 段福寧 周(?) 陳鏞 蔡悟 (二)法文 劉恪 陳榮偉 李紹侗 顏桂琪 葉韶湘 葉嵩琳 振漢 何培生 法學院正科一年級(二)法文部鄭浮 張仁奉 范思餘 王寶棻 預科二年級(一)英文部華偉生 陸志道 劉廷瑞 陳鯉庭 文學院(二)補習班 周其濂 本季新取學生共計一百七十二名以上各生及舊生希於九月一號以前到上海江西路正義銀行繳清各費并持銀行收據到校註冊俾便按時上課爲要此告 校長何魯

慕爾堂夜校招生

(編制)中文英文各八班(考試)九月一日二日(開學)九月七日(報名)每日下午三時至六時(詳章)函索即寄(校址)漢口路西藏路口 代理校長劉宗琦啓

中華歌舞專門學校招生

(一)師範科(二)專修科(三)選修科(四)職業科(五)星期補習科(六)交際舞速成班即日起報名九月一日開學詳細章程函索面索聽便「報名處」上海愛多亞路九六六號本校 校長黎錦暉

全國國語教育促進會附設第一國語模範學校招星期國語專科生

▲開學 九月四日上午九時 十一日上午九時上課。
▲學費講義費 只收二元會員減半。
▲報名處 上海南京路文明書局二層樓 隨繳報名費一元 入學時扣作學費
▲校址 借上海北四川路橫浜橋廣肇公學

大同大學招考

因參與遠東運動會不克按期來校受試者得於九月四日即舊歷八月初九日午前九時起來校補試(隔日)

本校大學文理商本科及預科。英文專修科。數理專修科。中學各班續招自八月二十七日即舊歷八月初一日上午九時起在上海滬杭車站北首本校按照報考者所學程度分別試驗共試兩日(有詳章及報考須知函索即寄)

大夏大學暨附中高師招男女生

類別 (一)文理教商本科一年級新生及二三年級轉學生(二)高等師範一二三年級(三)預科一二三年級(四)附中初中一二三年級均男女兼收
▲報名日期 陽歷八月廿四日起
▲考試日期 陽歷九月六七兩日(即星期二三)
▲章程 大夏一覽附郵票八分函索
▲開學日期 本校定九月一日起開始收費八日起開學註冊 學生得於九月一日起繳費遷入宿舍 生章程及附中章程函索即寄
▲校址 上海勞勃生路膠州路口十六路無軌電車可直達校門 報名考試均在本校

國民黨之民生其最要之原則不外二者（一）日「平均地權」（二）日「節制資本」

中央宣傳部駐滬辦事處

安徽中山大學招生廣告

本大學暫設文學法學農學工學四院本年招收預科生四百名本科生一百五十名男女兼收不限省籍投考預科者須新制高中修業一年期滿及舊制中學畢業投考本科者須高等專門學校公私立大學一預科及新制高中畢業（報名）自八月五日至九月五日（試期）九月六日起（報名地點）安慶百花亭第一女師內本大學籌備委員會招生股（簡章）函索即寄

安徽中山大學籌備委員會委員長蔣作賓

東南醫科大學續招男女生

學額 一年級及原有專門部二三年級插班生均有餘額 報名 自即日起至考試前一日止 考期 陽歷九月一日 開學 九月十日

章程 詳章附郵票五分簡章函索即寄 校址上海南市滬軍營東

附告 本校附屬醫院附設調劑生速成

招生委員會啓

中央軍事政治學校緊要啟事

本校原定九月一日招考第七期本科生現因戰事關係展緩舉行並暫停報名以後繼續報名及考試日期再行登報通知特此聲明

中華新聞大學函授部招男女生

緣起 新聞事業爲最重要之文化事業故新聞記者有「無冕帝王」之尊號輓近我國各地新聞事業頗呈蓬勃氣象而新聞記者則有才難之歎本大學爲應時勢需要期以最短時間養成多數優秀新聞記者起見特開辦函授部

教授 延聘國內新聞界鉅子擔任教授各就專長編撰講義函授治學識經驗於一爐非常完善評改課卷尤注意嚴密

入學資格 凡有志從事新聞事業之青年男女不論遠近祇須國文具有根底均可報名入學利用課餘或業餘時間每日一二小時至多一年即可獲得新聞記者職業上之一切學術與技能

分科 （一）正科限一年畢業（二）選科限三個月畢業

學費 （一）正科十六元（二）選科八元一切講義費郵費均在內

章程 附郵票一分向上海七浦路九九七號本大學函授部函索即寄

中央清黨委員會通告 清字第四號

爲通告事查各地清黨事宜（軍隊除外）統限於八月三十一日截止仰全體黨員於八月三十一日以前攜帶相片二張到所屬縣市清黨委員會填具本會製定之黨員審查表由縣市遞級彙報中央以便審查頒發新黨證逾者即喪失黨員資格特此通告

十六年七月廿七日

湖北清黨促進會啟事

本會自本年四月成立以來凡四閱月竭棉力之所能盡份子之責成績未著良深慚悚茲遵奉中央通令所有本黨員登記統限八月截止本會已於本月十四日召集全體大會當場一致表決依限結束未完事件統交由湖北清黨委員會接收辦理業經根據決議一面詳報中央清黨委員會備查一面函請湖北清黨委員會派員點收會內一切文件用具及登記表册惟本會係由同志共同組合精神所在遠大相期凡我同志當能隨時隨地爲黨宣力諒不在會務之結束與否也誠恐遠道不明眞象謹此露佈

國聞週報 第四卷第卅二期出版

要目

嘉爾馬克斯傳略……厚絲

三國海軍會議紀事……記者

第三國際之主要分子……谷冰

電影與化裝術……逑之

梅君……水澄

▲定價 全年五元半年二元六角每册一角五分郵費在外

▲地址 總發行部天津旭街二七號上海分館山東路德興坊國聞通信社分館各省各埠大書坊

金鼠牌香煙

中央牌

香煙

味香價廉

民衆歡迎

中國華達煙公司製造

邵元冲啓事

鄙人十餘年來親承總理之指導以闡揚黨義及完成本黨之建設大業爲己任平生立事行事總于黨義同致踰越凡我真實同志皆所深知本年五月間奉國民政府之命兼長杭州市政數月以來延攬賢俊苦志經營凡海內市政學者皆許爲尙有成績乃因本月十五日爲保管江西省政府李主席協和委託之款項（有李君致浙江省政府馬電可證）及市政府之各局指定事業用費共七萬三千四百元暫行移滬一事引起誤會阻止發付維以此各款之數目性質用途己先後詳細告知省政府各委員均能諒解又爲表明該款之用途起見仍復移杭照支其匯票二紙（一紙爲李君之款一紙爲各局指定之事業費）于廿一日上午在省政府由浙江省政府代理主席兼戒嚴司令周委員鳳岐親于票背寫明照付並署日期蓋章省政府常務委員陳委員屺懷及鄙人亦分別蓋章由陳委員保存於廿二日上午由市政府會計沈君會同工務局長及教育衛生公用三局科長各攜指定事業費之領收證（計工務局四萬二千五百元教育局八千元衛生公用兩局各六千元其餘之一萬另九百元則爲江西方面之款）經陳委員屺懷驗明無誤當將該匯票二紙交省政府會計唐君借市政府會計及各局負責人員同至中國銀行驗付由各局自行保存支用（其李君之款則另行立戶保存）故此事在廿二日上午十一時以後已完全結束再無枝節且鄙人自十五日至廿二日爲維持省垣安甯起見始終在杭至廿二日下午始暫行請假來滬二日廿四日下午仍復返杭若如報章傳聞謂鄙人對於此款欲自所侵蝕則鄙人決不至堅守省垣至八日之久以坐待事之暴露若謂該款內容性質用途有何未明瞭之處則何以周委員鳳岐能於票背親書照付及蓋章陳委員屺懷亦蓋章並將匯票交省政府會計同至銀行發款周陳兩委員既經蓋章發款則足以表明該款已經省政府審查認爲內容並無不合而願代表省政府負責任之證至發款以後如外間仍有責難則周陳兩委員當與鄙人負責任決不能獨責鄙人今於此事已經結束以後重撤波瀾於滬杭各報遍散謠言欲圖傾陷不知此事手續業已完備法律不生問題而負發款之責者已胸於浙江省政府而不屬於杭州市政府若必欲羅織鄙人則周陳兩委員亦將與鄙人負同一之責也總之鄙人以爲此政上之弊病在乎數目不清用途不明收支不符若鄙人對於此款既未否認亦未移作別用省政府方面又未經審核賬目或察出不實不盡之處何得遽事羅織以爲政爭之工具茲爲糾正諸諉起見除致函周陳兩委員請其說明審查及發款之經過外轉此聲明以釋羣疑若此後再有此類誣罔之舉動一經查得主名便當訴之法律解決此啓

蔣中正啓事

中正辭職以來辱荷各同志各團體函電紛馳或更遠道責臨曲賜挽留交相責勉盛意滋可紉感公義實難曲從山居簡僻游蹤靡定續有惠顧恕失款接謹此奉布惟希鑒原

現代評論

第一四一期出版

時事短評：蔣介石氏辭職……文
寧漢合併與革命進行……朋
英軍劃滬杭鐵路……朋
論最近的大政治變動……若愚
日內瓦海軍會議……鏤端升
蘇俄經濟法……南陔
漫遊的感想（二）……胡適
冷落（小說）……于在春
霍斯曼的情詩……梁實秋
贈EG（詩）……莎菲
明燈照地（詩）……施蟄存

▲編輯所　上海法租界陶爾斐斯路廿四號
▲發行所　上海白克路北河路八號
▲經售處　上海及各埠商務印書館及各大書店
▲定價　每週一册零售五分　全年二元半年一元

我軍乘勝渡江追擊：白總指揮躬親督戰
甯漢分兵夾擊津浦：孫軍俘虜到滬一批
日本選手高奏凱歌：昨奪得田徑賽錦標

我軍乘勝渡江追擊
白總指揮親任指揮

白總指揮以江南孫軍業已勦平·劉子口沿江已到有楚有決川等艦·現正調集第一軍十四軍十七軍渡江追擊·並出令首先渡江者每人賞洋五十元·（本報二十九日鎭江電）

白總指揮今日下午二時·由鎭赴下蜀·指揮渡江追擊·（本報二十九日鎭江電）

渡江之敵尙有少數盤踞龍潭深谷中·白總指揮昨下令搜索·尅日肅清·（本報二十九日鎭江電）

第四號中山鐵甲車於昨晚六時半由滬開赴鎭江·（本報二十九日本埠消息）

敵軍後防空虛
飛機偵察後之報告

總部駐滬航空處、於昨（二十九）晨六時、派出飛機一架、駛往淮揚一帶偵察敵情、直至下午四時半始駛回徐家匯西虹橋飛機場、據云、江北孫傳芳軍隊、後防非常空虛、高郵城門緊閉、並發現國民聯軍第二十二路第三師賈志栴部之別動隊、孫軍因後方發生問題、已不敢前進、龍潭棲霞山之孫軍殘部、業已肅清、該段鐵路正在修理中、孫本人似在清江浦、我軍如能即日渡江反攻、則駐揚之孫軍、因高郵又發現國民軍、歸路斷絕、必倉皇北遁云、（大中社）

甯漢夾擊津浦線
譚孫電汪唐速進攻

本埠消息、頃得確實可靠消息、此次譚組安（延闓）孫哲生（科）到甯·與何李兩總指揮及各要人連日協商、關於甯漢合作、雙方主張完全一致、譚已連電汪（精衛）唐（生智）、請漢方部隊速向皖北方面前進、猛攻津浦路、以便與甯方部隊收夾擊之效云、

孫軍一敗不可收拾

電通社二十九日上海消息　鎭江廿八日電·棲霞山以西地區·已爲南軍奪回·現在江南戰綫已移至十二圩上游三哩·三江口上游三哩·砲艦楚有楚同正向兩岸行掩護射擊·北軍一敗不可收拾·負傷兵士送致後方者甚多·一部乘民船正向北岸退却·

龍華捷報

淞滬衛戍司令部二十九日通報云、本日所得戰况綜合如下、甲、陸軍方面、一、殘敵仍有一部在龍潭西面江邊頑强抵抗、爲我分路包圍痛擊·死傷過半·本日可完全殲滅、二、逆軍仍圖陸續渡江增援、經我海軍擊沈船數十只·溺斃無算、三、渡江之敵爲段承澤劉士林等所部、均係敵之中堅部隊、今爲我殲滅殆盡·足喪敵人之胆·四、前昨兩日計俘敵六千餘人·今日專車運滬轉杭、五、滬甯路龍潭間、附近鐵軌爲敵破壞甚多、現正飭工赶修、明後日可照常通車、乙、海軍方面、一、楊總司令轉陳司令紹寬儉（廿八）辰電稱連日率有同楚謙三艦在棲霞山大河口一帶與敵接戰、二、又勘（二十八）酉電稱、連日通濟在大河口三江口間用砲猛擊、沉渡江敵船五十餘艘並斃在南岸敵軍無數·楚有楚同亦在該處砲斃敵人甚多·現江面已將肅清·三、又儉（二十八）辰電稱、本早拂曉率楚有巡到大河口附近、適遇敵人、滿裝民船百餘艘、正在渡江登岸、立經楚有開砲轟擊·中流之敵或經擊沉·或流潰北岸、又見三江捍附近大隊敵軍正在前進、均經猛擊·簇簇奔竄·同時通知我軍隊伍追擊現海陸正在夾攻、四、楊總司令轉陳司令訓泳儉（二十八）申電稱、頃巡至口岸太平洲對江之楊家港、適敵乘船渡江經砲擊散·兇仍率永積永健各艦在附近巡防堵截等語、特

淞滬衛戍司令部二十九日通報云、頃奉總指揮白鎭江來儉（二十八）戌電開，獲得孫逆東路各部作戰計劃如下，（一）現與各師長擬於敬（二十四）夜十時渡江攻擊，旋至有（二十五）夜實施，（二）第七師第十五混成旅由三江營及施家橋南之寶萬州向大港鎭，諫壁鎭附近登岸，協攻鎭江，（三）第十四師第二十九混成旅在儀徵南泗源溝上船，至九擺渡附近登岸，酌派一部佔領高資，警戒下蜀之敵，其餘主力協攻鎭江，（四）第八師於瓜洲十二圩上船，於正面伴渡牽制，並相機强渡。但於梗（二十三）日須先驅逐世業洲之小部敵人而佔領之，安設礮位，對江面敵艦往來，（五）第四師敵（二十四）晚到揚，爲總預備隊，在後調渡等情，特聞，等因，查孫逆各部自實行渡江後，已陸續爲我擊退或殲滅，此項計畫已成畫餅矣，

淞滬衛戍司令部廿八日通報云、頃奉總指揮李何（二十八）申自南京電開、八卦洲烏龍山棲霞山一帶敵軍約四五千人、前昨兩日被一七兩軍擊潰、獲槍四千餘枝、昨夜敵又在八卦洲偸渡、亦經擊退、本日李師長由棲霞山率兵三團協剿龍潭方面之殘敵等語、特聞、

淞滬衛戍司令部二十八日通報云、頃奉總指揮白儉（二十八）午自鎭江來電、連日俘孫部六千餘人、槍械約五千餘、機槍二十餘挺、砲三門、俘虜即日解滬、希派員妥爲收容、又奉李何兩總指揮感申（二十七）由南京來電、我軍在棲霞山龍潭之役斃敵無數、幷俘三千餘人獲槍二千餘枝、刻已完全撲滅、日內即可通車各等語、特聞、

淞滬衛戍司令部二十八日通報云、頃奉總指揮白儉（二十八日）午自鎭江來電、龍潭棲霞山一帶之敵甫經肅清、隔江敵軍因消息斷絕、復用民船輪船數十艘强行渡過二千餘人、我衛師望見乃放敵軍後退、敵直衝至龍潭附近、我棲霞山守軍突出截其後路、衛師同兵應戰、已將該敵包圍等語、惟連日與敵激戰、敵軍死傷遍野、我軍亦有傷亡、希速派衛生隊前來救護爲要、等因特聞、

國際新聞大會
討論減少電費案
組海電委員會

國聞社二十七日日內瓦電　國際新聞專家會議·因戈公振及日本代表之建議·已組海電委員會·討論減少新聞電費案·該委員會今日開會·由薄漢梅爵士主席·路透社董事及日本記者三人·戈公振及國際海電公司協會董事勃龍均列席·決請聯盟交通事業委員會·準備切實辦法·減少新聞電費至尋常商電四分之一程度·

薩樊遺骸火化
工人送者數千　道旁觀者十萬

路透社二十八日波士頓電　薩樊之尸今日火化、工人送者數千、道旁觀者約十萬人、

路透社二十八日倫敦電　勞工今日在特拉福爾喧大街作示威游行、反對薩樊案、將美旗一面撕碎、觀者數千人、但羣衆無擾亂秩序行爲、

美飛機橫斷大西洋
安抵倫敦··飛往德境

路透社二十九日倫敦電　白洛克之飛機今晨飛往德國末尼克、

路透社念八日倫敦電　美人白洛克與希利二人所乘之單葉飛機由紐芬蘭之格萊斯灣飛行六千三百哩而達倫敦郊外之克羅登停機場、在大西洋中曾遇暴風、幸風力東向助其飛行、停機場中有歡迎者數百人、機身漆淡黃色、落地時甚安穩、白落克等出機後、即乘汽車到倫敦、在某旅館過宿、明晨將繼續出發、其世界航線尙未決定、大約將在仰光、東京、火奴魯奴着陸、希望於二十二日完成其世界飛行、此機形式與林白所乘之聖路易精神號相似、機翼展開共四十六呎、裴賴特氏旋風引擎一具、每小時速度爲一百十哩、開到倫敦時、機中尙有可供八小時飛行之油、希利爲人、機過英國台文時、天空有濃霧、機飛於霧上五千呎、不能見地面、歷三小時後、從霧之隙處下窺、得見綠野、初疑爲愛爾蘭、但覺海岸線不同、遂飛至二百呎之低度、以一紙擲入一小村中、詢問此爲何處、旋有八以粉筆寫大字於路中、示知該處爲台文之細頓、後見海防局高豎英旗、乃知路線未錯云、

電通社二十八日倫敦電　飛行世界一週之美國飛行家普諾古橫斷大西洋、今晨已安抵倫敦郊外古羅頓、

兩路行車昨况
浙政府催復交通
淞滬停開深夜車

下蜀站附近跌翻路旁之車輛·未取起·通車尙須數日·（本報二十九日鎭江電）

滬甯滬杭甬兩路·近因孫軍偸渡·調兵團剿·致各車暫停·滬杭線上海開杭者昨日仍未開·杭州來滬者僅開第五次慢車一次·於下午七時到滬·滬甯線方面於午刻十二點鐘開赴蘇州客車一次·下午五時十分原車由蘇州開回上海·（本報二十九日本埠消息）

滬甯鐵路淞滬支線客車因戒嚴關係·自每晚九時以後·各客車暫行停駛·一俟解嚴後·即行恢復原狀云·（本報二十九日本埠消息）

浙省政府電滬杭路局·從速恢復交通·（本報二十九日本埠消息）

白總指揮命警備隊担任巡查滬甯全線·（本報二十九日無錫電）

第一批俘虜到滬
計兵士六百餘名
趙桂成現押鎭江
尙有大批將運到

此次渡江孫軍爲段承澤之第九師第七十六旅一百五十二團·旅長趙桂成被擒·現押鎭江·兵士被俘者幾十分之九·且均二日未進粒米·白總

橫斷太平洋失敗
喪失飛行家不少
此項飛行決中止

路透社二十八日洛斯安其爾電　好萊塢某劇場主人懸獎三萬金元、募人由美飛往東京、茲因杜爾氏獎金之競爭、喪失飛行家若干人、羣情激昂、故已取銷前議、

東方社二十七日羅以斯安才爾斯電　最近之美國至布哇間太平洋橫斷無着陸二萬五千金元懸賞飛行、成績甚惡、飛行家約十八人皆遭慘死、有鑒於此、故羅以斯安才爾斯東京間橫斷太平洋飛行決行中止、

追悼紫魯爾
十萬人參與

路透社二十八日亞歷山大利亞電　昨夜參預埃及國民黨領袖柴魯爾之追悼會者、約有十萬人、

日飛機離滬返國
在長崎縣屬降下

電通社念九日上海消息　中日連絡飛機本日午前七時四十分自吳淞出發、飛回日本福岡、

電通社念九日佐世保電　由滬飛回大阪之聯絡飛行日飛機、於今日午後三時後、在長崎縣下平戶海面大島村的山海岸不時降下、以無線電致佐世保鎭守府、機體別無受損、只降下海面屬要塞地帶、於繼續飛行正與當局交涉、詳細未明、

歐洲何日得眞和平
現局是片面的和平
美國人完全想錯了
——匈國一個政治家的演說——

路透社二十八日匈京電　匈牙利政治家亞邦伊在外交聯合會向美國新聞家團演說、謂分割匈牙利、實不合情理、蓋匈國在往日曾爲泰西文明之屏障、而於此次歐戰中、絕有小眚也、美國之參與歐戰、其目的深堪欽佩、美國以爲歐洲之新集合、可使權力平衡、不意所思錯誤、蓋强迫一方面解除武裝、藉以維持之片面所成的和平、實屬專制、而不可恃、美兵涓驅戰場者、自信乃爲正大主義而戰、茲代彼等乞求諸君、當在歐洲竭力運動、必變更目下之大局、而後眞正和平始能奠定云、

長崎大風雨
▲高知亦有暴風

電通社二十九日東京電　長崎地方二十七日有暴風雨、死傷五十、浸水房屋四百、全縣被害約二百萬元、

電通社二十七日東京電　高知地方從二十六日起至二十七日止、發近來稀有之暴風、山崩樹折、房屋倒塌甚多、死者達三十六人、失踪及負傷者達非常之多數、

路透社二十九日東京電　長崎等處日昨有風雨爲災、長崎丸本定星期日開往上海、展期今晚起椗、

東方社二十九日東京電　高知縣下二十六日有暴雨、因山崩壓斃二人、被濁流冲失七八、火車亦不通、

日海軍慘案
被難屍體未獲
司令引咎辭職

東方社廿九日東京電　美保關海面海軍所肇事故、殉難者百十餘人、現正在二十英里周圍從事打撈、僅得浮於海面之物件若干、或即係船上遺物、至於屍體則迄未覓得、現尙在繼續打撈、加藤連合艦隊司令長官二十七日引咎辭職、已提辭呈、

包爾溫行蹤
▲赴愛克斯萊班休息

路透社二十九日倫敦電　首相包爾溫今日偕其夫人赴愛克斯萊班、作三星期之休憩、瀨行與薛西爾子爵互談薛擬脫離內閣事、

本谿礦工潮平息
大部已復工

東方社念八日本谿湖電　本谿湖事件漸歸平穩、該炭苦力約二千及工場職工約三百皆於今晨復業、發電所完全復舊、熔礦爐亦可望於一兩日中復業、表面頗就恢復原狀、坑內警備亦于本日起僅以出入口與發電所爲止、由連山關開來之守備兵已於本日午後歸原駐地、暴動之魁隊嫌疑者被日本當局逮捕、庶務兼販賣課長一魁陞（譯音）工務課長陸清曲（譯音）二人本日午后皆已釋放、

俄境地震

東方社二十七日莫斯科電　俄領土耳其斯坦之那滿甘本日發生激震、倒壞房屋約五十家、

雜電一束

路透社二十九日杜白林電　南愛爾蘭自由邦鄭政總長華爾盧已辭職、並辭政府黨主席之任、新芬黨因缺之經費、擬不參與總選舉、

路透社二十八日喀爾喀特電　港務輔助員前因要求加薪停止工作、現已復業、

路透社二十八日巴黎電　昨日警察拘捕之外八、內有二十五人犯有共產嫌疑、現被逐出境外、

路透社二十七日開羅電　傳說埃及政府刻將埃及棉花五十萬包售與亞歷大利亞某行、市價因以疲落、

電通社二十九日東京電　齋藤朝鮮總督、自日內瓦回國後、仍回朝鮮總督原任、宇垣代理總督已東裝待發、在東京交卸、

中國國民黨政綱對內政策第十一條　制定勞工法改良勞動者之生活狀况保障勞工團體並扶助其發展　中央宣傳部駐滬辦事處

勵行教育普及以全力發展兒童本位之教育整理學制系統增高教育經費並保障其獨立（中國國民黨政綱對內政策第十三條）（中央宣傳部駐滬辦事處）

時論

改兩為元

唐有壬

在極複雜，極紊亂的中國貨幣制度裏面，為貨物價格計算的標準的，可大分為兩種單位，一是銀兩，一是銀元。若將兩者的勢力比較，從數量上說：現在通用的各種銀元和以銀元為兌換準備的鈔票，全國合算起來，至少不下於十二萬萬元；而銀兩除上海常存有數千萬兩的大條銀外，別無大宗現銀，以銀兩為兌換準備的鈔票也漸次絕跡。從用途上說：現在內地一切稅捐差不多全照銀元徵收，只有海關稅是用銀兩徵收；現在內地各商埠的記帳和交易，都用銀元計算，只有上海，漢口，天津的大埠的大宗交易還是用銀兩計算。所以數量則銀元多而銀兩少，用途則銀元廣而銀兩狹，但是兩者並用的結果，社會經濟上常發生下列幾種流弊：

（一）因為銀元與銀兩之比價並無一定，一切物價當發生不自然的漲落。

（二）銀元與銀兩換算時，須要貼水，交易者常受意外的損失。

（三）商人因為預防兩者比價之漲落和兩者換算之損失起見，須多一重準備，使資金呆滯。

（四）因為兩者各有其用途，有時需要銀元則銀兩跌落，有時需要銀兩則銀元跌落，雖然兩者的總和無甚變動，而金融上時常發生恐慌。

（五）不正當的金融業者因緣為利，有助長投機事業的危險。

從貨幣制度統一的必要上說：對於銀元與銀兩之中，兩者必擇其一；再從兩者的勢力上說：採用銀元，而除銀兩實在是事勢上必要的結論。這種論調是極普遍平凡的，也是十幾年來大家持而不發的，但是為甚麼不能見諸實行呢？政權不統一——坐而言不能起而行，固然是重大的原因，但是制度的本身上，也有更重大的理由存在。現在全國所用的銀兩共有一百七十多種名稱成色，各不相同，其中最有勢力的要算是海關所用的關平，上海通用的規元，漢口的洋例，京津的行化四種。這四種銀兩實在都是空的，並沒有現貨，不過作為記帳的標準，但是它們的強處也正在乎此，惟其他們是空的，因此可以歷久不變：不似銀元本身對於銀兩的比價——洋釐——時常發生漲落，幾乎一日數變，因此失掉了本位幣的作用和資格，本來中國鑄造銀元始於前清光緒十七年（西歷一八九一年）當時荷蘭所鑄的本洋充斥於廣東市場，因為收授便利，形式齊一的原故，為社會所樂用，中國固有的銀錠，漸漸流出海外，改鑄本洋。廣東官吏因此也自鑄造，重量，成色，都仿效本洋，只有花紋不同，其後各省又仿效廣東，而重量成色卻又參差不一，前清末年，本國銀元多至念一種，在制度上，可見廣東銀元的重量成色，完全是出於仿效，理論上並無根據可言；而其餘各省更不過依舊葫蘆，自詡新政罷了。但因銀元種類日多之故，清廷也覺有整理幣制之必要，因此發生銀元論者與銀兩論者之大爭辯，結果是銀元論者戰勝，光緒三十三年（西一九〇七年）三月度支部奏案，定銀元的重量為庫平七錢二分，成色百分之九十，含純銀六錢四分八釐，宣統二年（西一九一〇年）度支部又奏定幣制則例，採用銀本位制，並擬向各國借款整理幣制，後因革命而罷。民國三年二月的國幣條例，也是依照舊規，卻將一元銀幣的成色，改為純銀百分之八十九，聽說是因北洋廠所造銀元最多，成色是百分之八十九，改鑄起來，手續太繁，費用太大，所以就以北洋幣為本位了。現行的袁頭幣就是這種成色。但是條例只管頒布，銀元只管鑄造，尤其是也僅僅將鷹洋排斥，並將各種銀元問題的比價畫一，它對於銀兩，卻依然和其他商品居於同等地位，它本身的價格，依然靠着銀兩來計算。譬如說洋釐高了，這決不是銀元對於貨物的購買力增高，只不過是銀元對於銀兩的比價增高；反之洋釐低了也是一樣的情形。而且政府既然要將銀元作為本位幣，就應該竭力避免以鑄幣為牟利的手段，而使銀元的價值與銀元所含純銀量完全相等，方可求銀元價值的安定。但是事實上卻決不如此。試將銀元所含的純銀量算成規元，便可看出其中的關稅了。

銀元一圓內所含純銀……$0.72 \times \frac{89}{100} = 0.6408$ 庫平……

純銀量庫平 1.000＝規元 1.096-

$0.6408 \times 1.096 = 0.7046808$ 規元……銀元所含純銀合規元數

照此銀元的純銀量只合規元七錢〇四厘六毫強，這就是銀元的實在價值，但是洋釐總在七錢二分上下，有時竟達七錢三四分之高，可見其中至少也含有一分以上的虛價——換言之，即鑄幣的利益在內。政府必待洋釐漲高，有利可圖時，方開始鑄幣，一見洋釐低落，利益微薄，便行停鑄，政府既以鑄造銀元為牟利的方法，銀元本身的價格自然不安定，又如何能作一切計算的標準呢。所以要求銀元能為一切計算的標準，還先求銀元本身價格的安定；要求銀元本身價格的安定應使銀元的價格完全等於所含純銀量，決不容於半點虛價在內，方可合於本位幣的資格。但是欲求達此目的非使銀元有充分的供給不可，所以最要緊的是建設一個最大的造幣廠於交通便利的地方，而將其他造幣廠一律停辦，拆毀，有了最大的造幣廠，並許人民自由鑄造，那末：需要銀元的人，可以和純銀相等的最低價格得到銀元的供給，而洋釐——銀元實在價值以上的總價就無由發生；毀了各省的造幣廠，使他們無從鑄造輕質低色的銀元，那末：就可以保持銀元的成分，而維持其本位幣的作用。

以銀元的備重量——包含純銀，銅，白鉛及其他雜質的量的總和——庫平七錢二分，來表示銀元的價格已是極不合理的了；更以和重量不相干和純銀量也不相干的規元，洋例，行化等銀兩名稱來表示銀元的價格，那更是不合理。要想打破這種觀念，應該將各種銀兩的名稱取消，而代以銀元為一切計算的標準。虛銀兩制的強處是歷久不變，假使能使銀元實能發揮本位幣的作用，銀兩的強處自然歸銀元所有——至少也不能讓銀兩專有所以應於這種理由之外，別尋銀兩存在的理由。從現在銀元與銀兩的數量用途上比較起來，我們不能不認銀兩存在的最大理由實在乎對外貿易的關係。中國的外國正式通商始於前清道光年間，那時外國商人也深知中國銀兩的複雜為不便，對於交納關稅常常發生爭執，因此與中國官吏議定了一定的成色，一切紋銀和洋錢（外國鑄造的銀幣）都照一定的成色折算交納，這就是關平銀的起源，又因關稅是從價計算，更推而至於進出口貨物的價格也以此為估價標準。後來海關的設置愈多，關平銀的用途也愈廣，例如咸豐八年（西一八五八年）的天津英約第念三款，就載稱「稅課銀兩，由英商交官設銀號，或紋銀或洋錢，按照道光二十三年，在廣東所定各樣成色交納」這就是關平銀普及於各地的理由了。關平銀既為交納關稅及進出口估價的標準，在海關所在地所通用的一切銀兩——或官用，或商用——都按照各自的成色，對關平銀折，合一定的比價銀元出生遠在關平之後，也遠在各種銀兩與關平發生比價關係之後。雖然現在除了銀元之外，沒有可以交易的現銀，海關稅的交納和對外貿易的結算，依然是以銀元為最後的受授品；但是銀元對於關平銀除了幾處海關外，並沒有直接的和一定的比價，只能間接地輾轉折算。雖然現在內地商業和內地稅捐都用銀元計算和交納，但是每年進出口合計在十弍萬萬兩以上的對外貿易卻仍是用銀兩計算。而且銀元因本身價格不定，對外匯兌不能發生直接關係的原故，進口商人以銀兩折合外幣和關平而購進的商品，依然以銀兩為躉賣的計算之標準，免受銀元和銀兩換算的損失。出口商人所收受的是以外幣換算而來的銀兩，而非銀元，所以他們採購大宗土貨也就以銀兩為之，而謀銀兩和銀元換算的利益。因此大宗貨物的買賣多半是用銀兩結算，而銀兩的勢力就牢不可破了。現在要使銀元代替銀兩，第一是應使銀元本身的價格確定，是不說的明了。第二是應使海關納稅和估值都照銀元計算和徵收。在銀元還未能充分供給以前，關平銀的制度暫時還不必打破，不過要使銀元對於關平銀發生直接的比價。照目下現行徵稅的方法，關平銀一百兩等於規元一百十一兩四錢，再照洋釐合成規元；現在可將規元的中間計算標準取消，而照銀元的純銀量和關平銀的純銀量折算。假定某商應繳稅銀關平銀一百兩，照上列兩種方法比較計算如左。

現行計算方法

關平兩 100.（兩）＝規元 114.40.（元）

今日洋釐為 0.723.

111.40÷0.723＝162.32.（元）

即關平銀 100,（兩）＝銀元155,32,（元）

改正計算方法

關平銀 1（兩）合純銀量581,47 graкn

銀元1（元）合純銀量 370.24 grain

580.47÷370.24＝1.5705

1.5705×100（兩）＝157.05（兩）

即關平銀 100（兩）＝銀元157.05也（元）

兩者比較，前者比後者少一元七角三分，這就是洋釐的虛價所蝕去的數目。若照改正方法，海關稅每百兩可多收一元以上，去年海關稅收約為八千萬兩，即可多收八十萬元以上，也不失為殷實國家稅收的一個方法。現在照一關平兩等於一元五角七分〇五毫的比率，將海關稅金和估價一律改為銀元，進出口貨都可照銀元計算價格，免去了幾重換算的繁難和損失，於公於私都有利益，而對於貨幣制度的統一上，尤有莫大的貢獻。至於對外匯兌上，也可將銀元的純銀量摺合大條銀的掛司，而使外幣和銀元發生直接的匯兌價格，免除以規元等銀兩計算的繁雜和洋釐高下的危險。本文的結論是：第一，使銀元的價格完全等於所含純銀量的價格，建造大規模的造幣廠，自由鑄造，使銀元的供給充裕，而洋釐自無存在的餘地。第二，海關的納稅和估價，應使銀元和關平銀直接比較，以兩者所含純銀量為一定比率而徵收銀元，進出口貨的估價既以銀元為標準，那末：其買賣價格也自然非用銀元計算不可。第三，對外匯兌完全以銀元內所含的純銀量為換算標準，使銀元和外國貨幣發生直接換算的價格。（轉錄現代評論）

指揮見面憐之•即命各賞麵包若干•各兵無不感激涕零第一批俘虜約六百餘名•由第十四軍第二師第六團第一營第四連押運專車•于今日下午二時三刻抵北站•五時正轉開南站•設法收容•尚有大批俘虜將次第運滬云•（聞有某兩國人在內•但未證實•）（本報二十九日本埠消息）

據被俘之孫軍兵士云•此次在棲霞山一帶上岸者非擊斃即被俘•尚有少數同伴逃在棲霞烏龍深谷中•彼等渡江•係由某國兵船掩護•未出發之先•兵官佯言黨軍已退出江蘇•諞彼等過江•故一上岸即被擒•大罵軍官誦人不淺云云•（本報二十九日鎮江電）

孫軍於棲霞山龍潭等處偷渡、經我軍夾擊、俘虜聞有六千之多、將解送來滬、淞滬衛戍司令部轉令上海縣覓俘虜收容所、聞已覓得漕河涇之惠靈學校、可容五千人陸家浜之商業學校、可容一二千人、西門外之西林禪院、可容千人、昨日第一批俘虜約五六百人、業於午後三時抵北站、計鐵蓬車七輛、四等車兩輛、三等車兩輛、於昨晨四時由鎮江開出、因沿途避車調換車頭、是以遲到、一俟加煤加水、調轉車頭、即開往龍華至漕河涇收容所云、（大中社）

北京學生之厄運

農大又被捕七人

農大學生續被捕七名•係黨案牽涉•尚未解廳•日內將釋前捕學生三十餘名•（本報二十九日北京電）

國聞社二十九日北京電　沁（二十七）晚農大學生李蘭陔葛永璧等五人續被捕、幷拘校役四人、均送廳

李何兩總指揮通電

戮力同心…掃滅軍閥　人雖為二…心實凝一

▲南京來電　上海民國日報暨各報均鑒，宗仁應欽昔曾共研，今屬同袍，共事疆場，患難久共，許身黨國，人雖為二，矢同心，心實凝一，現正戮力掃滅殘餘軍閥，以圖早竟革命全功，乃敵方計窮，妄造種種，思惑觀聽，此等卑策，本不值識者一笑，置之不問，惟恐或未盡悉，用特披露，諸維亮鑒，李宗仁，何應欽同叩儉（二十八）

日本逼奉張實行二十一條件

山東日兵決撤退

路透社二十九日北京電　自田中就職後，日本政府對華政策顯取強硬態度，日本近曾與列強通告南京政府，謂將設法阻止九月一日實行裁厘加稅，並不許有其他違背條約行動，此次芳澤赴奉，當與此舉有重要關係，日本且於數星期來切實聲明中國從未遵行二十一條某種條款，如日下建造鐵路，圖與南滿鐵路競爭之類是，又按照二十一條，中國許日人在滿洲租地，乃地方官遇日人租地時，輒作種種阻撓，芳澤近由日回抵北京時，會謁見張作霖，提出上述各節，並其他同樣事件，聲明日本在滿蒙享有極大利益•深望中國在該二處履行條約，張乃派楊宇霆辦理談判，楊於二十七日晤芳澤•非正式討論所舉各問題，

路透社二十九日東京電　據顯屬可靠方面消息，日本決計將魯省日兵調回大連日本，不日將宣布此事，

滇省委更替

▲龍胡陳遞補▲胡張李解職

雲南通訊、省務委員胡若愚、張汝驥先後棄職逃走、李選廷通電解職、照省政府暫行組織大綱、三人遺缺應由候補省務委員熊廷權、胡瑛、陳鈞三人遞補、已由省政府分函通知、不日即可就職、（八月十二日）

陳調元抵蕪

▲民衆到埠歡迎

北路軍總指揮部兼三十七軍軍長陳調元、此次在津浦路作戰、卓著功績、該軍所部、前奉令調往蕪湖休養、陳氏本人亦須來蕪、二十四日上午本埠各機關、接得由甯來電云、陳總指揮二十四日上午六時乘澄平輪由甯起碇來蕪、計下午四時可以抵埠、屆時蕪湖各民衆團體、及該軍政治訓練處全部人員、各師長、團長、營長、及其隨從步隊共數千人、各執旗幟、紛往招商碼頭守候、至八時許、船始抵岸、一時軍樂大作、爆竹四發、歡迎陳總指揮努力國民革命等聲浪震天、陳氏於人叢歡呼中、偕同范黨代表紹陔、分向各團體致禮、旋即步至江口李公館休息、沿途由該軍政治訓練處人員領導、高呼口號、分散標語、幷散發歡迎陳總指揮范黨代表告蕪湖民衆書、等印刷品云

無錫短簡

▲白總指揮語記者、孫軍劉士林部在棲霞山偷渡、由一七兩軍夾攻繳械後、尚有少數兵士繼續渡江、為偷渡兵士援應、當被海軍察覺、立即開砲轟擊、計轟沉乘載該軍之民船十餘艘、▲十四軍司令部兼戒嚴司令部昨悉本邑人民對於孫軍偷渡棲霞山已被國軍繳械等異相不明、特出安民佈告、詳述克復龍潭經過▲二十七日午後二時半、上海總指揮部衛士大隊五大隊、由王隊長率領、分乘頭二三等車十八輛、由滬抵錫、白總指揮偕胡宗鐸軍長率同隨身衛隊即登該車、於三時十分赴鎮、邑人詣站歡送者人山人海▲前財部長宋子文及楊杏佛二十七日上午應余縣長之邀、偕赴梅園等處游覽、四時許乘駐蘇二十一師師長陳誠部之鐵甲車赴鎮、▲十四軍奉白總指揮命令邑紳私營第七營營長范克、組織護路隊外、又令來傷派巡船多艘、分守皋橋鐵路大橋、更於縣境沿鐵路橋每橋駐巡船一艘、以資防護、

太平洋國交會議記略（上）

陳衡哲

▲性質及起源　太平洋國交會（The Institute Of Pacifi Relations）本是沿太平洋海岸各國的青年會所發起的一個會議、他的目的是想靠了各國代表對於太平洋國際間各種問題的討論彼此能將誤解驅除以求得到一個解決此等問題的共同方法、後來因為種種的關係、有許多當事的人、不願以宗教來限制本會的性質、所以就漸漸的把他的範圍放大了、但西方人對於宗教的觀念、是與東方人不同的、他們的所謂放寬範圍、改變性質、至多亦不過容忍非基教分子的參加罷了、至於對於意見的徵求、及言論與行動的重視、至少在東方各國中、當然仍以基督教徒為限、

▲今年的會議　此會的第一次會議、是在一九二五年六月地點與今年會議的場所一樣是在檀香山的都城、火奴魯魯（Hon-clu lu）今年算是第二次會議、會期自七月十五至七月三十九、有兩個星期、

▲中國的代表　中國的代表、由上海前去的、有青年會的余日章、陳立庭二君、商界劉鴻聲君、及牛惠生醫生夫婦、共五人、由奉天前去的、有王正黼的弟婦、王廖奉獻夫人一人、由北京前去的、有燕京大學文科主任洪煨、及師大教授鮑明鈐二君、和我自己、共三人、

▲途中　六月二十六日、由北方去的代表、都同時到了神戶、大家便上了塔虎脫總統輪船、與由上海來的幾位代表會齊、二十八日、船由橫濱開行、自此、便乘長風、破萬里浪、海天寥闊、離國日遠了、同船赴會的人、除了中國的九位代表之外、尚有日本代表十二位、其中只有鶴見祐輔君、在京會會過、其餘的都是新識、高麗有代表三位、美國的克伯屈教授（Professos Kilpatrick）夫婦、和英國教士都巨更（Hohgkin）夫婦、也都由日本上船、一同赴會、長途閑寂、得與這許多位代表同行、也是一件幸事、

▲到檀香山　七月八號早、船到檀香山、即有故人葛麗英（Elizbeth Green）女士上船來接、中國領事曹君、及華僑數人、也各把鮮花加在我們的頸項上、這是本地的一種很美麗的風俗、我們照例由醫生驗病、關吏驗護照之後、大家便乘汽車到預定的代表宿舍、叫做Castle Hall的去、

▲會前的一星期　自七月八號至十五號的一個星期、名為清閑、在實際上、卻仍是忙得不亦樂乎、一則我們對於會議的各種問題、不能不作一點的預備、二則主人情重、或招待會見當地人士、或請觀看風景、這樣的茶會、差不多每天都有、直到開會以後、仍是繼續未輟、即此二事、已狠夠我們的忙碌了、何況又有當地華僑的不時宴請呢、

▲華僑　檀島的華僑大抵是很富足的、據說此地的傭工、只能在日本人中找覓、華人是沒有肯做這件事的、即此一端、也可以想見本地華僑的經濟狀況了、此次我們到來、僑承他們的優待亦足以想見華僑不忘祖國的忠忱、我們自國中來的代表、原只有九人、後來卻又在華僑中選請了四位——李紹昌、林國芳、黃福民、及郝伯陽四君——而上海青年會的顧子仁君、又適由美回國、便也加入了代表團中、所以中國的代表、算共有十四人、

▲各國代表的數止　我們到檀後數天、英美各國的代表、也陸續來到、今將各國代表的數目及系屬、列表如下、

美國	四十四人	美國系　不調協
菲列濱	三人	
英國	十四人	英國系　調協
加拿大	十五人	
紐錫蘭	五人	
澳洲	五人	
日本	十八人	日本系　不調協
高麗	三人	
中國	十四人	——中國系

以上合計共一百二十一人加上檀島代表十五人、共一百三十六人、檀島雖是美國的一部份、然以當地主人的資格、亦另有一個十五人的代表團、但我不曾把他列入本表之中、因為此會若開在他處、這個代表團當然便不會存在了、英國雖非太平洋的一國、然以屬地的關係、也就被請在內、

從上面的表看來、有幾點應該注意、其一、是英美兩國的占優勢、代表的國家名為九個、實則不過四個大國罷了、而英國因與加拿大等國的關係、卻占到了九國中的四國、美國在實際上、雖不能得到菲列濱代表的協助、然以會場主人的資格、派出的代表特多、不但如此、在英國的代表中、有許多是政界的領袖、如威德爾士（Sir Frederick Whyte）及奇迪士（Lionel Curtis）等、都是在印度或是南非洲的政治方面、有過建樹的、美國代表的中心點、大抵是白髮蒼然的老教授、如上面所說的克教授以及哥崙比亞的教授夏得威（Shotwell）孟祿、孟何立女子大學校長吳立女士（woolley）斯坦佛大學校長威爾巴（Wilbur）等、這一班人在名望與資格上、都有鎮壓會場的氣概、因此、在質量與數量兩方面、英美兩國可說是都占到了優勝的地位、其二、是高麗與菲列濱在此會中的地位、高麗的唯一夢想、是獨立、菲列濱的獨立、雖已由夢想到了實現的時期、然總還不曾完全脫離美國的羈絆、因此、高菲兩個代表團對於日美兩國、當然是不調協了、並且照着本會今年重訂的新章、這兩個代表團的獨立資格已經取消、這不禁使我感想到貓與老鼠的關係、猫雖能暫時容忍老鼠的存在、但豈能容忍他的猖獗與獨立、其三、是俄國及南美洲各國參加此會的問題、這幾個都是太平洋的國家、而俄國在太平洋國交上、尤當占一個重要的位置、所以今年頗有人主張下次邀請俄國及南美洲各國參加的、但此尚是一個未決的問題、據我個人看來、則本會至少應當先邀請俄國代表的加入、

▲會程的改變　照預定的會程、今年會場的重要題目、凡有四種、一是文化與教育問題、二是種族與移民問題、三是實業問題、四是政治問題、而四者之中、尤以文化與教育為最注意、所以我國與日本代表的派選、都是以此為標準的、不料英美兩國的代表團、在太平洋的東岸會齊上船之後、便還在船上把預定的會程完全改變了、他們決定把中國的國際政治問題、作為全會的注意中心、其次則注重移民問題、我們須知道、在中國的國際政治問題上、英國與中國是立在相對的地位的、而在移民問題上、日本與美國又是立于相對的地位的、英美兩國的代表團既把會程更改之後、便盡心竭力的去作討論與辯駁的預備、可憐中日兩國的代表團、而以為本年的注意點、乃在教育與文化方面、方日夜勤勤的預備他們的論文與演說哩、據說美國代表團在更改會程時、不先徵求中日同意的緣故、為的是怕日本知道怎樣預備去對付他們、此說若然可信、那麼、英國對于中國的恐懼、不也正是一樣麼、無論如何、在中國代表團中的政治學專家、卻只有一位燕京大學的教授鮑明鈐博士、會議之時、凡是一切專門問題、都唯鮑博士一人是咨是詢、在博士自己固所謂『孤始願不及此』、而英國代表、也可以掀髯微笑、說『支那真無人也、』

國民黨之民權主義于間接民權之外復行直接民權創制複決罷官諸權 中央宣傳部

第八屆遠東運動會特刊

第四號

民國十六年八月三十日

大會第三天

田徑賽錦標日本得
足球二對一日勝菲
排球棒球吾國勝菲
籃球比賽菲勝吾國
網球表演觀衆滿意
游泳吾國得分無幾

昨日之成績

◻中菲棒球錦標比賽

四與三之比 中國勝

是日觀衆不似昨日之熱鬧、蓋多數觀者趨重於隊球賽也、茲記其比賽情形如次、第一局菲國先發、一無所獲、我國繼之、連勝二分、斯時我國之聲威、大有排山倒海之勢、第二局開始時、我國奮力進攻、但菲國防守嚴密、無懈可擊、遂以和局終、第三局第四局各不相下・無甚劇戰、然至第五局我國忽如生龍活虎、防守與進攻皆稱得法、遂佔一分、菲國以分數相差太遠、於是在第六局重整陣勢、得三分、但我國亦不示弱、得回一分、斯時我國已超出菲國一分、愈加奮勇、故第七八局與第九局之半、使菲國一無所獲、而我國亦以強敵在前、不易得分、遂以和局終、我國乃以四與三勝菲國焉、茲將兩隊成績列表於下、

	一局	二局	三局	四局	五局	六局	七局	八局	九局
▲中國隊	二分	〇分	〇分	〇分	一分	一分	〇分	〇分	〇分
▲菲律濱	〇分	〇分	〇分	〇分	〇分	三分	〇分	〇分	〇分

昨日戰勝菲列濱之吾國棒球隊(王開攝)

網球場上兩組表演

錦標賽休息一日改爲表演……雙打 江道章吳仕光對恩格亞芬梯勃拉……女子單打李女士對陳夫人

昨日網球錦標單打、因林寶華邱飛海二君今日須與日本網球選手比賽、須休息一日、故我國方面、乃以江道章吳仕光二人代替林邱、並將該項比賽改爲表演性質、雙方下場、稍事練習後、即開始正式比賽、茲將昨日經過情形、條述於後、雙方下場後、首由菲律濱發球、第一擊球勢甚急、幾次往還、而菲遂得一球、第二爲江所得、而菲於擊第三球時急迫難當、乃勝一球、第四擊球、方向不定、大有聲東擊西之概、故此局爲菲隊所得、中國隊因下場即失利、第二局力圖反攻、但以求勝心切、反多失誤、致使對方乘虛而入、菲隊乃連勝三局焉、入後二隊彼此互有勝負、但菲隊終佔上風、第一盤乃爲菲所得、至第二盤、江吳合作非常、聲勢漸盛、但入後復衰、結果第二盤又爲菲所勝、第三盤、戰鬥甚爲激烈、兩方皆勢均力敵、故分數非常接近、但此局結果仍爲菲所勝、茲將昨日比賽成績列表於後、

第一盤 六對三 第二盤 六對四 第三盤 七對五

再女子網球表演、初本定中國與日本比賽、後以日本代表未到、故祇得由我國代表李彩英女士及陳夫人、作單打比賽、藉資表演、二女士球藝相去不遠、有時亦能作驚人之技、觀者亦多讚嘆不已、蓋以我國女界亦有網球好手、誠榮幸之至云、

網球表演 吳仕光(右)(王開攝)江道章(左)

錦標一

日本奪得田徑賽錦標

△日本一百零四分半
▲菲律賓六十分半
▲中國零分
▲有十一項新紀錄

▲菲日競爭劇烈 昨日田徑賽菲日競爭最烈、蓋除第六屆錦標爲日所奪外、餘皆屬菲、則菲爲老資格、而日爲後起之秀、野心勃勃、旗鼓相當、實力相等、故百米及二百米、其前後之相距、僅毫黍耳吉岡隆德及相澤宕夫到二百米終點時、咸暈極而倒、吉岡隆德尤甚、後經童子軍以抬牀抬回休息所、旋即恢復原狀矣、此兩項第一爲菲所得之後、一般不知兩國實力如何者、咸不知鹿死誰手、因斯時之分數、相差無幾也、殆至八百米及一萬米比賽告終、日本全得此兩項分數、而錦標之誰屬乃判、日本男女觀衆、對於此兩項之勝利、極歡呼之至、而日本新聞記者則爭拍照此二項得勝者、及記分報、尤爲熱烈可觀、此次能造成如此許多新記錄、固由於爭劇烈之故、而菲日進步之速、亦可驚焉、

▲三國分數表

國別	菲	日	中
百米	6	5	〇
二百米	7	4	〇
四百米	8	3	〇
八百米	0	11	〇
千五百米	1	10	〇
一萬米	0	11	〇
高欄	6	5	〇
低欄	3	8	〇
跳高	5	6	〇
跳遠	3	8	〇
撑竿跳	2½	8½	〇
三級跳遠	1	10	〇
擲鐵餅	2	9	〇
推鐵球	8	3	〇
擲標槍	8	3	〇
總分	60½分	104½分	〇

撑竿跳決賽(王開攝)

百米決賽第一尼坡摩西諾(菲)第二高木正征(日)第三吉岡隆德(日)(王開攝)

▲總記分表

項目	第一名	第二名	第三名	第四名	成績
百米	尼坡摩西諾(菲)	高木正征(日)	吉岡隆德(日)	阿拉嚴拉(菲)	一一秒
二百米	龔石格(菲)	吉岡隆德(日)	尼坡摩西諾(菲)	相澤勃夫(日)	二二秒三(新紀錄)
四百米	愛司屈雷達(菲)	岡木喜作(日)	帕狄拉(菲)	羅雄(菲)	五〇秒六(新紀錄)
八百米	桑田行芳(日)	矢柴春雄(日)	橋本信義(日)	岸源左衛門(日)	二分一秒三(新紀錄)
千五百米	津田津一郎(日)	土屋甲子雄(日)	北角昌利(日)	葛雷(菲)	四分一四秒一
一萬米	道川茂作(日)	竹本千代治(日)	土屋甲子雄(日)	永田安之助(日)	三四分五六秒五(新紀錄)
高欄	拉佩亞(菲)	三木三雄(日)	福井行雄(日)	阿皮拉(菲)	一六秒
低欄	福井行雄(日)	法南地士(菲)	三木義雄(日)	大澤重憲(日)	二五秒一(新紀錄)
跳高	託力別亞(菲)	木村一夫(日) 服部勝之助(日) 平岡進(日)			一米九三(新紀錄)
跳遠	織田幹雄(日)	卡立諾(菲)	村上國平(日)	大島鎌吉(日)	七米〇七(新紀錄)
撑竿跳	中澤米大郎(日)	蘇傑甲(菲) 笠原寬(日)		草場幸雄(日)	三米六七五(新紀錄)
三級跳遠	島三郎(日)	平岡進(日)	南部中平(日)	託勒司(菲)	一五米三五五(新紀錄)
擲鐵餅	冲田芳夫(日)	藤田康行(日)	拉佩亞(菲)	厚田光之進(日)	三八米七〇(新紀錄)
推鐵球	羅亞(菲)	有馬辰男(日)	愛司桑托司(菲)	拉佩亞(菲)	一四米二二五
擲標槍	羅亞(菲)	有馬辰男(日)	愛司桑託司(菲)	拉佩亞(菲)	五六米九〇(新紀錄)

▲對於吾國之希望

本屆田徑賽錦標爲日本奪去了、但是將來還有第九第十……希望國家趕快統一、使全國體育得以從事實施、希望提倡體育志士、本此屆大會、純由國民自行辦理之精神、推而普及社會體育、希與學校對於學生體育訓練、宜注重全體、幸毋偏重於錦標比賽方面、而以少數忽略多數、希望體育教師於指導學生運動之外、加授體育常識及運動生理、衛生諸科、而游戲君子之精神、更宜以身作則、庶得社會之信仰、方不失提倡體育之眞意、希望一般爲人父兄者對於子弟之游戲、不但不宜制止、尤宜隨時加以指導、而房屋附近之空地、能有相當之體育設備更妙、希望一般青年男女、不以身體溫柔文雅爲美、而以雄壯剛強爲榮、則不特病夫之恥可洗、即強國之民亦可居焉、

鐵球決賽第一羅亞(菲)(王開攝)高欄決賽第一拉佩亞(菲)

愛屈雷達(菲)(王開攝)

四百米決賽第一

中菲排球錦標比賽

第一局二十一對十二
第二局二十一對十九
中國大勝

遠東運動大會之第三日、爲我國與菲律賓之排球錦標比賽、在開賽之先、參觀者已不少、蓋以菲隊排球、早已膾炙人口、且連兩次奪得遠東錦標也、時鐘正指三點半時、裁判員清理開球手續、以此次比賽較爲重要、故職員亦多加兩個、裁判員許民輝、記分員歐炳光、歐陽旭初、看界員高錫威、李飛雲、簡貽孫、譚國華、銀角一聲、首由我國隊孫權發球、即得一分、旋爲菲隊門蘇發球連得兩分、成一與二之比、旁觀之鼓勵中隊者齊起、而中隊隊員亦奮起精神迎敵、尤以二路曹廷贊、陳錫炳爲出色、大展神技、壓球有力、菲隊招架甚難、中隊卒以十一對四而獲易地之權、此後分數、中隊節節增加、而菲隊以失敗故、時向裁判員發生質問、後復奮勇直追、然以分數相差太遠、欲追無方、遂以十二對二十一而敗於我國矣、

二分鐘休息後、菲隊摩拳擦掌、連勝二分、中隊亦獲一分、繼以守衛稍疏、連爲菲隊所乘、分數增至六對二、此時中隊異常鎮靜、羅雨科連得三分、繼又由黃崑崙續得五分、中隊又以十一對九而取得易地之資格、易場而攻、菲律濱連獲五分、成十四與十一之比、聲威大振、而中隊亦不懈、連連曹廷贊得數分、成十七與十四之比、然忽又爲後菲隊之亞爾所乘、連擊數球、菲隊增至十九、而中隊威忽起、連勝數球、卒以二十一對十九而獲勝利矣、

總觀此次比賽、中國之所以勝者、在合作、且二排三人均能壓球、而救球之精神、非他隊所能及、至菲隊之所以能得有如是之分數者、亦因身體偉大、復能注意卒位、所以有如是之成績、若中隊更能守衛森嚴、恐菲隊失敗更甚也、

茲將兩隊隊員及發球得分錄左、

	中國隊	發球得分	菲隊	發球得分
第一排	李仲生	〇分	亞別爾	三分
	黎連槶	二分	愛阿魁諾	六分
	黃崑崙	九分	台明	一分
第二排	羅雨科	八分	歐爾	七分
	曹廷贊	八分	門普拉	〇分
	陳錫炳	三分	石拉梅達	二分
第三排	梁質君	三分	愛爾康泰	六分
	孫權	三分	門蘇	二分
	李景慷	六分	喀司屈羅	四分

奪得錦標之日本田徑賽隊(王開攝)

◻菲日足球錦標比賽

▲二對一 日本勝

日本足球隊、前日雖以一對五被我國戰敗、但觀其成績、較前屆大有進步、可知日人對於此項運動、不但漸加注意、且苦心練習、發憤研究、一欲與素負盛名之我國爭長者、我國人目覩他人蒸蒸日上之成績表演、未知引起如何感想也、昨日下午五時、該國足球隊、又與菲律濱對壘、激戰九十分鐘、日隊以二對一獲勝、昨日比賽開始時、作壁上觀者非常擁擠、蓋足球

比賽之前、乃係中菲之排球比賽、國人前往參觀者、十分踴躍、參觀足球比賽者、乃乘其便耳、迨上半時告終、連袂離場者、不下三分之一、於是座位漸呈寬空、

▲兩隊之陣線

▲日本隊

（守門）西川 （內衛）鈴木 （內衛）近藤 （中堅）本田 （外衛）高卿 （外衛）有馬 （前鋒）朝倉 適世 竹腰 賽山 玉井 高橋

▲菲律濱隊

（守門）梅特爾 （內衛）阿通納格 （內衛）蔣安格 （中堅）傑馬丁納士 （外衛）羅屆立哥氏 （外衛）萊蘭 （前鋒）蒙福脫 馬丁納士 塞拉 屆郎奎 納哥愛利

▲交鋒時之情形

開始後、雙方勢均力等、各無得失、十分鐘後、菲隊前鋒鼓勇爭先、聲勢極盛、日隊內衛偶一疏忽、被菲隊中鋒塞拉射中一球、此球由左翼蒙福脫傳來、又得左右內鋒馬丁納士、屆郎奎二人之助、乃得命中也、忽日隊得球、深入菲隊內地、實施射擊、不料球適觸菲隊守門員之膝部、竟彈出於球門區域之外、經中堅營救、遂又化險為夷、此乃日隊最不幸之一戰也、往後菲隊之聲勢益盛、日隊區域、時被環攻、均以蹴射欠準、不得命中、及二十分鐘後、菲隊改變球略、不事進攻、徒取保守、在菲人以為延長時間、坐得勝利、誰知不進即退、果於二十五分鐘、內衛犯規、給日隊以十二碼罰球之機會、卒被日內衛鈴木命中一球、此後日隊戰士益見活躍、前鋒亦愈有聯絡、菲隊區域、時被環攻不已、菲此時縱欲改守為攻、但元氣已喪、決難挽回、距完賽前七八分鐘時、日隊中鋒春山、又在左內衛射來一球、春頭球前進、越過最後防綫、即舉足蹴射、正中菲門、菲隊首員門趨擋球、不料此球來勢甚猛、難以接住、甫觸手、即溜下門前、日隊左內鋒眼快脚快、疾趨球門前、將球與人一齊衝入網內、斯時也、紅日西墮、暮色初呈、祇見得菲隊球門區域、高堆着兩國人兒、煞是可觀、越五六分鐘、一場激戰、宣告完畢矣、裁判員杜連科、記分員盧頌恩、巡邊員馮建維、

中菲排球比賽（王開攝）

三國游泳錦標比賽

▲百米自由式預賽

第一組 第一歐司門（菲） 第二野田一雄（日） 第三謝寶宗（中） 成績一分零五又十分九秒

第二組 第一歐卡（菲） 第二傑卡利亞（菲） 第三森好男（日） 成績一分三秒十分六

▲四百米自由式預賽

第一組 第一粟田良作（日） 第二兒玉博 第三桑台康（非） 成績五分四十一秒

第二組 第一村上弘（日） 谷口宗康（日） 第三脫別朗（非） 成績五分三十三秒十分三

▲二百米蛙式預賽

第一組 第一阿拉薩特（非） 第二門度柴 第三馬渡勇喜（日） 成績二分五十七秒十分三

第二組 第一伊爾台方沙（非） 第二吧德萊沙 第三渡邊寬二郎（日） 成績三分零五又十分一秒

▲入水決賽

第一李泰（中） 第二阿本（非） 第三陶佐德（中） 第四雷惠明（中）

前日游泳優勝者

米山宏（千五百米右日）丁下歐（五千式中非）上田治（百米背泳左日）（王開攝）

中菲籃球錦標比賽

▲四十二與二十四之比

▲中國負矣

九日聞名之中國籃球隊、昨與菲隊作第一次之錦標比賽、旁觀者幾達萬人、羣欲一覩雌雄也、豈知中國隊雖強、然以經驗少故、似覺暈塲、且隊員不肯跑、坐失時機、而菲隊進攻精神、合作精神、實為他隊所不及、且遠射之準、亦為少見、無怪我隊之失敗也、是晚裁判員張國勛、檢察員舒鴻、記分員吳邦律、看時員張信孚、茲將兩隊隊員所得分數、及犯規如左、

▲中國隊員

		得分	犯規
右鋒	談達華	四分	一次
	陸頌恩	二分	
	孫玉昆	四分	
左鋒	姚恩漢	四分	二次
中鋒	歐陽旭輝	七分	
右衛	黎寶駿		
左衛	趙逢珠	一分	
	孫權		二次

▲菲隊隊員

右衛	許洛布	九分	一次出場
	略司屈羅	二分	二次
	阿伯立脫		
左鋒	略司的洛	十六分	一次
中鋒	吧的司托	十三分	一次
右衛	湯西谷	三分	三次
左衛	費洛門諾		

大會雜訊（二）

昨日全市小學校女生到場表演

前日男生八百名、到場表演八假錦、昨日女生二百名、下午二時又到場表演拳術、當其魚貫入場、沿跑道繞行時也、則開步伐之聲、與軍樂之聲成拍調、而白衣白帽、黑裙黑襪黑鞋、與右肩上佩戴之青天白日國旗相襯之下、更屬美麗、繞行一週後、即分隊散開、各依司令者之口令而表演、整齊活潑、觀衆咸贊歎不置云、

黨部贊助遠東運動會

中國國民黨中央執行委員會宣傳部駐滬辦事處、及中國國民黨上海特別市黨部、以第八屆遠東運動會此次在吾國上海舉行、對於吾國體育前途頗有關係、且經遠東運動會獎品委員陳德徵冷欣二君之敦促、故中央宣傳部駐滬辦事處已決定將該處編審組藝術股之偉大作品油畫孫總理像、贈給中國團體運動之優勝者、特別市黨部已決定製一銀杯鐫以「黨國之光」四字、贈給中國選手中個人得分最多者云、

川省體育健將來滬

▲彭璋黎明張洪雨

國立成都大學體育考察特派員彭璋、黎明、張洪雨三君、於二十二號、已抵滬、彭黎張三君、畢業體育系、彭君對於體育學術科、富有改良經驗、歷屆全省開運動會時、均充當裁判長、黎君尤擅長田徑賽、為全蜀冠、曾獲徑賽特等錦標無數、長跑萬米、需時僅四十分鐘、張王善網球、復精田徑賽、在蜀獲得網球、田徑賽、錦標、銀盾、徽章難計、三君此次來滬、道阻致遲、兼染暑疾、不及參加、良可惜也、下屆遠東運動大會、定能大顯精技、開商務書館、四川同鄉會、反旅滬學會、綠四川初次有體育考察特派員出發、咸特別歡迎云云、

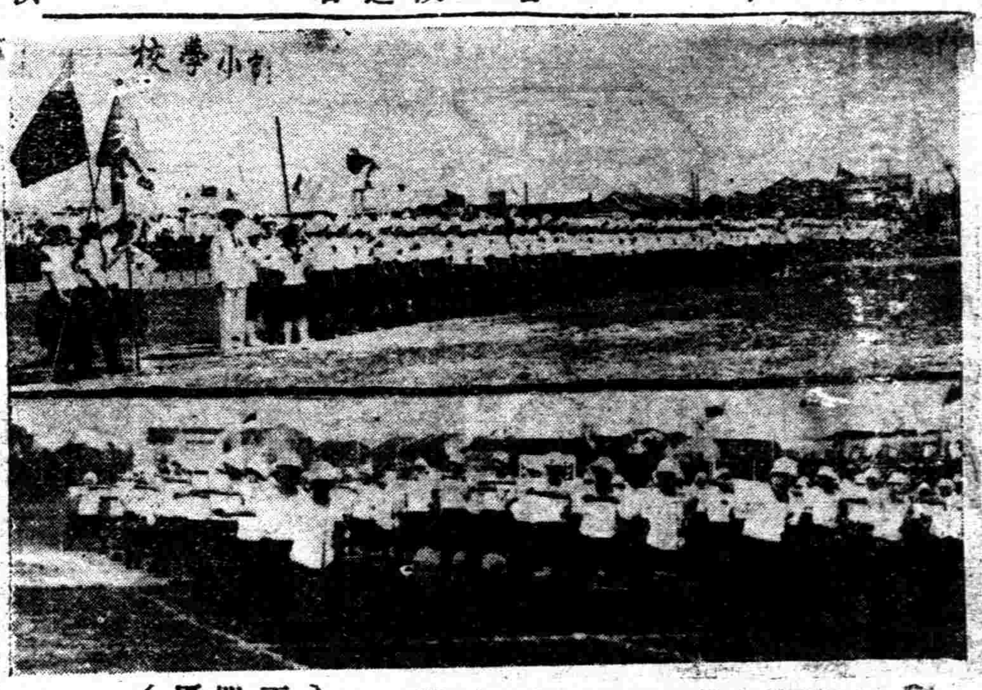

上海市校女生參加表演（王開攝）

今日之比賽

項目及時間

一棒球	下午二時	日對中
二網球（兼公開）	下午二時	中對日
三全能運動	下午二時	中日菲
四排球	下午四時	日對中
五女子排球	下午五時半	中對日
六游泳	下午八時	中日菲
七籃球	下午八時半	日對中

棒球錦標比賽

▲日本對中國下午二時起賽

中國棒球隊、第一次與日本比賽時以六對零失敗、昨與菲律賓相遇、激戰數小時、結果竟能以四對三獲勝、今日復與日本作第二次之交鋒、中國隊專能數其餘勇、努力作戰、或可反敗為勝也、

網球錦標比賽

▲中國對日本

▲尚有公開比賽

網球錦標比賽、我國日前已兩次戰敗菲律賓、獲得決賽權、今日當與日本作戰、以決最後之優勝、此外尚有萬國公開網球比賽、亦於同時間舉行云、

附錄 萬國公開網球秩序表

▲單打秩序表

- Engayo / Roberts ……八月三十日
- Fuentebella / Sullivan ……八月三十日
- （以上勝者）……八月三十一日
- Aizawa / Javeres ……九月二日上午
- Rassunssen / Servillon ……八月三十日
- （以上勝者）……九月二日下午
- （以上勝者）……九月三日上午
- Lum Do Wah / Seymour ……九月二日上午
- Santo / Poat ……八月三十日
- K. S. Vong / Irone ……八月三十日
- Ng Sze Kwong / Yohoame ……八月三十日
- （以上勝者）……八月三十一日
- （以上勝者）……九月一日
- Sato / Robinson
- Khoo Hooi Hyi / Matsumura ……九月二日
- （以上勝者）……九月二日下午
- （以上勝者）……九月三日上午
- 決賽……九月三日下午

▲雙打秩序表

- Ng Sze Kwong, Rowl Kon / Segmom, Robinson ……八月三十日
- Roberts, Pott / Engayo, Fuentebells ……八月三十日
- （以上勝者）……八月卅一日
- Aizawa Yokolgama / Webb, Cossels ……九月一日
- （以上勝者）……九月二日
- Waele. Canavatrs / Sato, matsumura ……八月三十日
- Passmussen, Sulhian / Sautes, Servillon ……八月三十日
- （以上勝者）……八月卅一日
- Lwm Pa Woh, Khow Hooi Hyi
- （以上勝者）……九月二日
- 決賽……九月三日

歷屆遠東運動會成績（續）

▲二百廿碼俯游

年份	水	優勝者	國別	成績
一九一三	鹹水	德爾彭Del Pan	菲列賓	四分五十九秒五分之三
一九一五	淡水	李羅伯	中國	四分零五分之三秒
一九一七	潮水	高濱Takahama	日本	三分二十九秒
一九一九	淡水	法南狄士Fernande	菲列賓	三分十六秒五分之二
一九二一	淡水	法南狄士Fernandez	菲列賓	三分十九秒五分之二
一九二三	淡水	藤本Fujimoto	日本	三分十二秒十分之六

▲一百米俯游

年份	水	優勝者	國別	成績
一九二五	淡水	意爾台方沙Ildefollso	菲列賓	二分五十八秒六

▲二百廿碼自由式

年份	水	優勝者	國別	成績
一九一三	鹹水	德爾彭Delpan	菲列賓	三分四十秒五分之二
一九一五	淡水	李羅伯	中國	三分二十七秒五分之二
一九一七	潮水	內田Uchida	日本	三分四十五秒五分之一

▲四百四十碼自由式

年份	水	優勝者	國別	成績
一九一三	鹹水	克力斯托白Cristobal	菲列賓	九分三十二秒五分之三
一九一五	淡水	浮井Ukai	日本	七分二十一秒
一九一七	湖水	能重Noju	日本	六分四十一秒五分之一
一九一九	淡水	內田Uchida	日本	六分三十八秒五分之三
一九二一	淡水	松澤Matzusawa	日本	六分十六秒
一九二三	淡水	高石Takaishi	日本	五分三十九秒十分之六（未完）

全能運動錦標比賽

全能運動、內含五項運動、十項運動、一千六百米替換跑及八百米替換跑等四種、茲將加入該項運動者之名單列後、

▲五項運動

五七幅立士（菲）五八桑谷（菲）二七〇藤口實一（日）星名泰（菲）六〇羅亞（菲）五九伊谷（菲）二七二石橋鐵夫（日）二七三藤田康行（日）六一帕賽卜脫（菲）二七四福井行雄（日）四五七梁無恙（中）四五八蔡意平（中）四五九張鳳瀛（中）

▲十項運動

二七六小山濠一（日）二七七高田通（日）二七五識田幹雄（日）二七八笠原寬（日）二七九三木義雄（日）二八〇三宅正之（日）五四卜塔輿（菲）五二法南地士（菲）五三勃康士（菲）五六阿皮拉（菲）五五塔梅亞（菲）四五五沈昆南（中）四五四金山石（中）四五六曾福盛（中）

▲一千六百米替換跑

六〇羅雄（菲）六三愛司屈雷達（菲）六八帕狹拉（菲）七〇卡司的來茄司（菲）五七台狄士（菲）六九耶泰（菲）四四四李威年（中）四四五侯成之（中）二六一桑因行芳（日）二六三津島仙太郎（日）二六四岡本喜作（日）二六五松重秀男（日）二六六田英夫（日）二六七勝田豐次（日）二六八深津健一（日）二六九角田信行（日）

▲八百米替換跑

二五四高本正征（日）二五五谷三三五（日）二七六相澤巖夫（日）二五七吉岡隆德（日）二五八西嚴（日）二五九竹內兵藏（日）二六〇大澤重憲（日）二六一南部忠平（日）四五〇鍾達基（中）四四八黃炳坤（中）

排球錦標比賽

▲日本對中國下午四時起賽

▲我國有錦標希望

排球錦標比賽、我國日前既勝日本、昨日又勝菲律濱、今日與日本第二次再戰、以過去成績擬之、錦標已十九屬諸我國矣、

女子排球表演比賽

▲中與日在下午五時半起賽

中國女子排球隊、今日下午五時半、再與日本女子排球隊第二次之比賽、以決最後之優勝、

游泳錦標比賽

今日下午八時半起、游泳一項、仍須繼續比賽、其項目如下、

▲百米自由式決賽、

▲四百米自由式決賽、

▲二百米蛙式決賽、

▲替換競走、

▲入水比賽、

籃球錦標比賽

▲中與日下午八時半起賽

籃球錦標比賽、我國第一次以三十九對十九戰勝日本、昨日不幸、為菲所敗、今日下午八時半起、中國隊仍與日本作第二次之比賽、屆時二隊健兒、角逐一場、當有一場大戰也、

瘧病危其生命惟韋廉士醫生紅色補丸於無望中拯而起之

謝壽廷先生

瘧疾一症在東方熱帶各國每年因而死亡者殊較他症爲尤多雖然如此但其中有多數尚可挽救不至死于非命也瘧疾之毒係由蚊吮之時傳帶入血一經傳入血中滋生蔓延瘧疾之症成矣是以欲免蚊吮睡眠之時必用蚊帳遮護如若已染瘧疾必需仿傚蘇門答臘棉蘭日厘民而域路五十號謝壽廷先生之法彼如何治愈據其來函如下云鄙人於一千九百二十五年七月份身體衰弱因而患瘧寒熱交作臥床月餘虛弱無力胃口全失大便秘結身瘦神疲造于極點延醫服藥多方試用毫無功效一日偶閱報章見刊登韋廉士大醫生紅色補丸廣告且知此丸曾經治愈與余相同之症於是決意購買數瓶以試服之不料服用未幾果見效力竟與報上所刊無或少異一瓶服完覺功力非常於是耐心連服漸服漸覺胃口復原寒熱退淨體量增加現下十分全愈深感韋廉士大醫生紅色補丸之奇功閣下亦可服用韋廉士大醫生紅色補丸如謝君之得獲治愈也因是丸已曾治愈無數之患其他各症者矣除瘧疾之外曾經治愈由血虧腦疲所起之各症即如　血薄氣衰　腦筋無力　半年斷傷　胃不消化　瘋濕骨痛　膂尻酸楚　筋骨刺痛　諸虛百損等症以及熱症與重病之後體力虧弱者均可療治對于婦科各症尤爲神效凡經售西藥者均有出售或直向上海江西路六十號韋廉士醫生藥局函購每一瓶大洋一元五角每六瓶大洋八元郵力在內

衛生小書奉送　男子衛生小書即名醫康健談女子小書即忠告婦女小兒小書即嬰孩康強指南如欲索取可寄一明信片至上海江西路敝藥局原班郵送各一本可也

閣下之身體是否十分健康

否則恐係肝經失調腸胃失序有以致之也此等疾病不足爲慮閣下易于糾正之而恢復本來之康健蓋如取服紅色清導丸以療治之可也蓋此丸功力和平出自天然有平肝微利之妙用已曾使無數人民轉憂爲喜矣凡性成暴燥惱怒之輩服之立即舒遍性靈敏矣

請觀江蘇南通掘港市圖書美術專管漢卿先生如何治愈閣下亦可仿傚之也其來書云鄙人曾患大便秘結因而胃不消化肝旺頭暈苦極矣家人視狀心甚憂之及試服紅色清導丸諸恙悉去爽利舒暢精神培增宛似新人矣紅色清導丸凡經售西藥者均有出售或直向上海江西路六十號韋廉士醫生藥局函購每一瓶大洋六角每六瓶大洋三元郵力在內收用票

勝利香煙

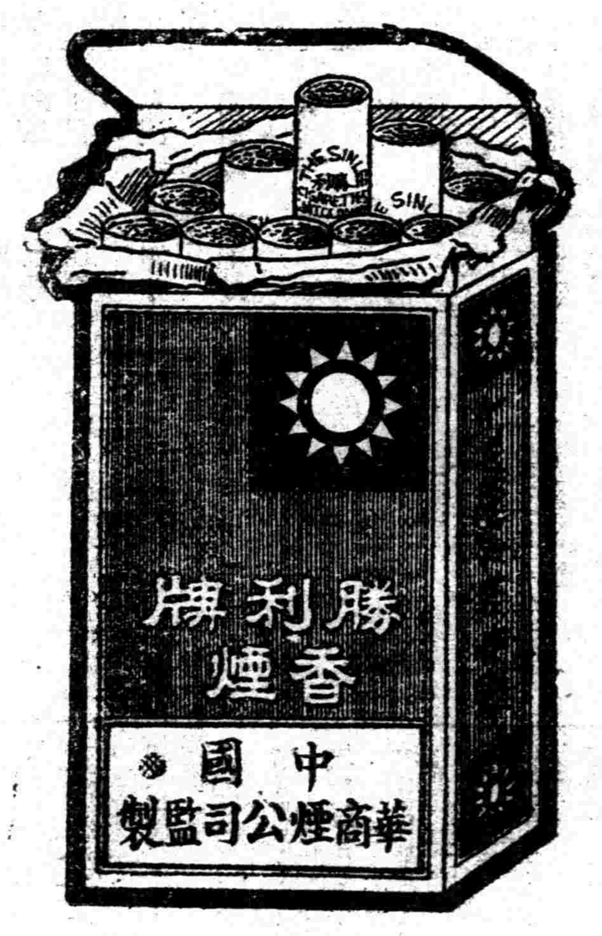

努力奮鬥

必獲勝利

華商煙公司啓

請吸五獅牌香煙

烟味既好・價錢又巧・

中國華醒煙公司出品

補血生精　健脾開胃　培元療損　滋陰補陽　男女老幼　四時可服

人造自來血

上海四馬路五洲大藥房發行　各埠分店及各大藥房均有出售

新康健法

早晨康健法

早晨爲全日工作之始，倘服（百齡機）三片，勞心者不傷腦筋，勞力者不傷筋骨，因（百齡機）藥片，腦筋與筋骨並補，勞則補之，病由何起，

午中康健法

每日三餐，惟午餐最豐，油膩雜進，只圖一時適口，但胃弱者，竟因此而致病；蓋油膩最難消化，停留胃中，百病斯起；倘午飯後服（百齡機）三片，補助消化力，非但百病無憂，且能藉藥力得五穀之滋養，

夜晚康健法

終日勞苦，全靠一夜安臥，晚飯後服（百齡機）三片，甯神補氣，安眠酣暢，永無失眠之症，不論男女老幼，服此試行一二月，永無疾病之憂，長保康健之樂，試服三天，立見奇效，

百齡機

小瓶一元每打十元　大瓶二元每打廿元　各大藥房均有出售　外埠函購郵票通用

上海愛多亞路　九福公司發行

國民黨之民族主義有兩方面之意義一則中國民族自求解放二則中國境內各民族一律平等

中央宣傳部駐滬辦事處

市價一覽

金融

八月二十九日（星期一）

國外匯兌

上海匯至倫敦 上海規銀一兩計算 禮拜銀行封關無市

銀行電匯 二先令五辨士半
銀行即期 二先令五辨士五六二五
銀行四月期 二先令五辨士七五
買進四月期 二先令七辨士半
帶根月電 二先令七辨士六二五
帶根定期 二先令八辨士八一二五

上海匯至法國 上海規銀一百兩計算 電匯 一千五百二十五佛郎 六個月期 一千六百五十五個佛郎

上海匯至紐約 上海規銀一百兩計算 電匯 美金五十九元七五 四個月期 美金六十三元二五

上海匯至香港 香港十十元二合上海銀 上海匯至印度 上海匯至瓜哇 上海匯至新加坡 上海匯至東京 上海匯至漢堡 [illegible]

各國票價

外幣五點鐘前市價

盧卜 一千元票每元新枚 盧卜 每千元老枚 盧卜 二念元票每萬十萬 法國兌票每元 新加坡票每元 香港鈔票每元 東京老頭票每元 花旗票每元 英金票每鎊 荷蘭票每元 英金四開每個 美金四開每個 坎拿大票每元 印度票每羅比 非律濱票每元 [illegible]

金市

現貨條金 每條 三百九十一兩
足烚條金 三百九十八兩
沙金烚條 三百九十九兩
大條近期 念五辦士一八七五
大條遠期 念五辦士一八七五
（英美日銀市電訊）

花旗銀塊 五角四分半
英匯 一四元八十一六
美匯 四先令八角十分
英日 一四元一六
美日 二四元七六五
倫敦匯市 二先令五辨士二五

十月期標金開盤 三八〇·三〇
又 高盤 三八〇·七〇
又 小至 三七九·四〇
又 收盤 三八〇·七〇
午前補水標金 三八三·〇〇
八月期登賬標金 三八三·〇〇
九月期登賬標金 三八二·〇〇
十月期登賬標金 三八一·〇〇
午後標金 三八〇·九〇
又 高至 三八一·八〇
又 小至 三八〇·〇〇
又 收盤 三八一·五〇

午後補水標金 無市（銀樓大同行掛牌）

楊慶和記 費文元記 楊慶和裕記 方九霞記 楊寶成記 老慶雲 方九霞 北寶 老鳳祥 鳳祥 慶雲 寶成 天寶 老天寶 新福 成寶

各家門莊天字赤（每兩）價洋五十七元五角
又門莊十足紋銀（每兩）價洋一元七角五分

銀洋錢市

早市開出行情

銀元	江南小洋	廣東小洋	銀拆	銅元	衣牌	角子	小洋貼水
七錢二分五釐五	六錢二分一釐五	五錢九分四釐	二錢二分	三百八十七千文	二千八百〇八文	二百三十文	每角五十一文

午時開出行情

銀元	江南小洋	廣東小洋	銀拆	銅元	衣牌	角子	小洋貼水
七錢二分四釐七五	六錢二分一釐五	五錢九分三釐	二錢	三百八十七千文	二千八百〇五文	二百念九文	每角五十一文

國內匯兌

銀行公會報告各省匯市

地名	種類	價
北京	公砝	一〇五一·〇
天津	行化	一〇五九·〇
重慶	九七平	九七五·〇
成都	九七平	一〇一〇·〇
萬縣	九七平	一〇〇〇·〇

地名	名稱	元 角
北京	銀元	一〇〇七·五
天津	銀元	一〇〇六·五
保定	銀元	一〇一八·〇
青島	銀元	一〇三二·五
煙臺	銀元	一〇一八·〇
南京	銀元	一〇〇三·〇
蘇州	銀元	一〇〇二·〇
鎮江	銀元	一〇〇二·五
揚州	銀元	一〇〇六·〇
清江浦	銀元	一〇〇六·〇
徐州	銀元	一〇〇七·〇
常州	銀元	一〇〇五·〇
無錫	銀元	一〇〇二·五
宜興	銀元	一〇〇三·〇
常熟	銀元	一〇〇三·〇
南通	銀元	一〇〇三·〇
江陰	銀元	一〇〇三·〇
太倉	銀元	一〇〇三·〇
松江	銀元	一〇〇三·〇
丹陽	銀元	一〇〇三·〇
六合	銀元	一〇〇五·〇
淮安	銀元	一〇〇八·〇
東臺	銀元	一〇〇六·〇
泰州	銀元	一〇〇六·〇
蚌埠	銀元	一〇〇六·〇
蕪湖	銀元	一〇〇三·〇
安慶	銀元	一〇〇四·〇
大通	銀元	一〇〇五·〇
臨淮	銀元	一〇〇七·〇
重慶	銀元	〇九七〇·〇
成都	銀元	一〇二五·〇
萬縣	銀元	一〇一〇·〇
杭州	銀元	一〇〇〇·〇
紹興	銀元	一〇〇四·〇
湖州	銀元	一〇〇四·〇
嘉興	銀元	一〇〇四·〇
嘉善	銀元	一〇〇四·〇
寧波	銀元	一〇〇四·〇
溫州	銀元	一〇〇六·〇
海門	銀元	一〇〇四·〇
餘姚	銀元	一〇〇五·〇

食品

煤油市

牌	單位	價
老美孚牌	每箱	四元八角五分
又 虎牌	每箱	四元七角五分
又 鷹牌	對聽	四元四角五分
又 散繪	對聽	三元九角
又 平安	每箱	七元五角
又 本牌	每箱	八元七角
又 汽油	每箱	九元二角
德士古 紅星	每箱	四元五角五分
又 幸福	每箱	四元八角五分
亞西亞 元寶	每箱	四元五角五分
又 新聽	對聽	四元六角五分
又 龍牌	對聽	四元四角九分
又 僧帽	對聽	四元四角五分
又 散繪	對聽	三元九角
又 十字	對聽	四元二角四分
又 散繪	對聽	三元六角九分

地名	價
關鎔 銀元	一〇〇·九〇
金華 銀元	一〇〇·九〇
衢州 銀元	一〇〇·九〇
常山 銀元	一〇〇·九〇
硤石 銀元	一〇〇·四〇
餘杭 銀元	一〇〇·四〇
福州 銀元	一〇二·〇〇
廈門 銀元	一〇一·八〇
廣州 銀元	一〇二·五〇
奉天 銀元	〇六二·〇〇
哈爾濱 銀元	一九三·〇〇

滬南米市

昨日滬南各市米價如下 每石

河下 常高白粳 又 頂高白粳 又 常高變元 又 蘇同白粳 又 北尺白粳 又 泗涇薄稻 又 青角薄稻 又 同里白粳 又 蘇同羊尖 又 西塘羊尖 又 吳江白粳 又 車坊白粳 又 同里陰元 南廠機白新粳

十七元七角 至十七元三角 十八元 至十七元八角 十五元四角 至十四元八角 十七元二角 至十六元七角 十六元八角 至十六元五角 十七元九角 至十七元五角 十八元 至十七元七 十七元 至十六元六 無市 無市 無市 無市 十七元一角 至十六元七角 十七元五角 至十七元二角 十四元八角 至十四元六角 十八元 至十七元八角

嘉穀堂米市

▲嘉穀堂米業公議米價

米	價
特別白米	無市
頭號白米	十八元二角
二號白米	十七元六角
三號白米	十七元
頭號秈米	十四元八角
二號秈米	十四元四角
三號秈米	十四元
元米	十五元六角
客尖	十三元六角

▲以上米業嘉穀堂公議門莊售價每石以二百磅淨米為標準洋價照市

現貨麵粉

粉	每袋
紅莊車粉	二兩三錢四五
紅兵船粉	二兩三錢四五
綠兵船粉	二兩二錢七分
紅砲車粉	二兩三錢四五
綠砲車粉	二兩二錢七分
紅砲台粉	二兩〇五分
綠砲台粉	二兩二錢八分
紅寶星粉	二兩〇五分
綠寶星粉	二兩二錢八分

粉	價
綠山鹿粉	二兩二錢八分
紅山鹿粉	二兩〇五分
綠天字粉	二兩二錢七分
紅天字粉	二兩一錢九五
綠雙馬粉	二兩二錢七分
紅雙馬粉	二兩一錢九五
綠三星粉	二兩二錢八分
紅三星粉	二兩〇五分
綠麥根粉	二兩二錢八分
紅麥根粉	二兩〇五分

大連油豆餅電

八月二十九日下午一點三十分到滬

貨	期	價
豆油	現貨	十八元
又	九月份	十七元九角五分
又	十月份	十七元八角五分
又	十一月份	十七元七角五分
又	十二月份	無市
黃豆	現貨	六元〇一分
又	八月份	五元九角八分
又	九月份	六元〇三分
又	十月份	五元九角九分
又	十一月份	五元八角七分
豆餅	現貨	一元八角五分半
又	九月份	一元八角五分
又	十月期	一元八角六分
又	十一月	一元八角七分
又	十二月份	一元八角八分半
高粱	現貨	三元三角五分
又	八月份	三元二角八分
又	九月份	三元三角〇四
又	十月份	三元三角五分
又	十一月份	三元三角四分
現	鈔票	七錢二分七釐

船期

▲進口輪船報告 八月二十九號（初三日）禮拜一進口

船名	由	公司
甯紹	由甯波	甯紹
甯興	甯波	三北
新甯興	福州	三北
福昌	福州	福星
合生	廣東	怡和
阜生	天津	怡和
廣濟	溫州	招商

▲出口輪船報告

航線	船名	日期	公司
▲甯波班	新江天	三十日	招紹
	甬興	三十日	甯航
	甯興	三十一日	三北
	甯紹	三十一日	甯紹
▲長江班	瑞和	三十日	怡和
▲定海石浦海門	舟山	九月五日	舟山
	永安	九月一日	永安
	永利	九月三日	越東
▲穿山石浦	新寶華	三十日	平安
▲汕頭香港	貴生	三十日	怡和
	源生	三十一日	怡和
	廣生	九月三日	怡和
	明生	九月五日	怡和
▲溫州班	新濟	九月三日	招商
▲福州班	新甯紹	念九日	三北
	新濟	九月三日	招商
▲烟台天津	新豐	念九日	招商
	阜生	三十日	怡和
	定生	三十一日	怡和

老牌國貨 大聯珠香烟

根本解決的方法

以我國之金錢購我國之貨物杯弓蛇影得葉落歸根此救國之最妙方法也吾同胞其誌之

中國南洋兄弟烟草公司謹啓

國民黨政綱第九條對內政策

清查戶口整理耕地調正糧食之產銷以謀民食之均足

滇人反對客軍入境之要電

▲致中央電　萬急、南京國民政府、蔣總司令鈞鑒、竊滇二六政變、乃各軍將領、外順革命潮流、內徇人民要求、自動改革、傾向國民政府、奉行三民主義、態度顯明、滇人有目共睹、邇來各軍雖有兩次衝突、發生變故、然不過彼此意見發生誤會、至於根本主張、一切設施、悉本黨國精神、始終一致、適者聞川桂黔有出兵來滇之議、並聞黔兵已開到羅平、滇人聞之、不勝惶駭、查西南各省、均隸屬於鈞府統治之下、當此奉系軍閥、勾結日帝國主義頑強抵抗北伐之時、凡我革軍省區、極應同心努力、一致北伐、早清妖氛、完成國民革命、奚容操戈同室、自相殘害、妄耗國帑、犧牲健兒、且滇連年以來、兵連禍結、天災頻仍、民生已憔悴不堪、奚能再罹兵災、應請鈞府俯念千七百萬顛連困苦滇民、火速電令川桂黔制止發兵、全滇人民、皆感大德、於無既矣、不勝迫切待命之至、雲南總商會、雲南省教育會、實業改進會、省立六校教聯會等五十餘團體同叩、

▲致周西成電　貴陽周主席、各將領、各級黨部、各報館、各團體鑒、竊滇自二六政變、各軍將領、外順革命潮流、內徇人民要求、自動改革、傾向國民政府、奉行三民主義、態度顯然、有目共視、邇來滇政雖稍有變故、現已解決、不成問題、全省軍民、悉本黨國精神、努力革命、適聞貴省不知因何事故出兵滇境、已達羅平宣威平彝、滇人聞之、不勝憤激、查西南各省、均隸屬於國民政府統治之下、當此革命尚未成功之時、凡我革命省區、應一致團結、努力北伐、完成國民革命、奚容操戈同室、重增人民痛苦、妨礙革命工作、應請貴主席立即電調入滇軍隊、開回黔境、以息干戈、而重民生、若有人敢假借任何名義、乞援鄰省、或無故出兵、以便私圖、皆屬人民公敵、全滇人民、誓不承認、合併奉聞、臨電迫切、佇候明教、雲南各團體聯合會、

▲致劉湘電　四川國民革命二一軍劉軍長湘、二十二軍賴軍長心輝、二十三軍劉軍長成勳、二十四軍劉軍長文輝、各級黨部、各公團、各報館鑒、竊滇自二六政變、各軍將領、外順革命潮流、內徇人民要求、自動改革、傾向國民政府、奉行三民主義、態度顯然、有目共睹、邇來滇政雖稍有變故、現已解決、不成問題、全省軍民、悉本黨國精神、努力國民革命、風聞貴省有準備出兵滇境之說、滇人聞之、不勝憤激、查西南各省、均隸屬於國民政府統治之下、當此革命尚未成功之時、凡我革命省區、應即一致團結、努力北伐、完成國民革命、奚容操戈同室、重增人民痛苦、妨害革命工作、應請貴省立即停止軍事行動、以息干戈、而重民生、若有人敢假借任何名義、乞援鄰省、或無故出兵、以便私圖、皆屬人民公敵、全滇人民、誓不承認、合併奉聞、臨電迫切、佇候明教、雲南各團體聯合會、

▲周西成覆龍雲電　雲南龍軍長志舟兄勳鑒、頃讀世電、欣悉吾兄復入昆明、故人無恙、慰何可言、滇黔比鄰、有如唇齒、尊論所及、實愜素心、此次滇省不幸、戰禍相尋、深慮潰軍竄擾、故酌調部隊防邊、滇黔向來親善、無異一家、甚望奠安桑梓、造福民生、促進國民革命、共同出師北伐、一致對外、永息內爭、使西南大局、日增福利、此則弟所朝夕馨香禱祝者也、專電奉覆、諸惟垂察、弟周西成叩佳印、

粵政治分會五十次之要案

廣州函、廣東政治分會、昨(二十三)將該會第五十次會議議決各要案電呈中央察核云、南京中央政治會議鈞鑒、竊查本會每次會議議決重要各案、歷經遵照分次報告在案、茲謹將第五十次會議議決重要各案、報告鈞會察核、是日出席委員戴傳賢、朱家驊、李文範、陳策、主席李濟琛、因事未能出席、臨時推舉戴傳賢代理主席、一、廣東農工廳長馮祝萬呈請關於建築工人研究社抽收公益費一案、前經中央工人部核准抽收、現奉飭將公益捐取銷、究應如何辦理、乞請核示飭遵一案、議決、查照本會前案辦理、不准抽收、二、內河商船總工會、呈請函致對日經濟絕交委員會、將各輪渡所用日煤劃出例外、以維航業一案、議決、交廣東實業廳妥善辦理、三、廣州市黨部工人部長曾西盛呈請轉財部依照預算案撥支工人運動講習所經費一案、議決、交財政部即行擬復、四、代廣州市委員長林雲陔呈爲關於機器工會轉據呈請准予向市自來水用戶每月附加一毫開辦消防隊及機器工人補習學校、暨勞動公費應否准予附加、請核示祗遵一案、議決、查財政原則、不得一部分人之利益、增重公衆之負担、該工會所呈與此原則不合、應碍難照准、五、廣東省執委會、函請轉飭財廳照數撥給農運經費一案、議決、催促造具預算書、呈核再議、六、代財政部長古應芬函、關於撥款一萬元、往贛南散賑、應由何處匯去、請查明見復一案、議決、該款匯交贛南特別委員會、仍令其將放散情形、具報查核、七、管理粵路事務李作棨、呈繳粵漢廣三兩路工價比較表、請察核審查、迅予照准加薪一案、議決、查案並交建設廳擬定工資劃一辦法、呈核再議、八、國立第十一中山大學校長戴傳賢、呈准農林科復稱、應如何撥款開辦森林局緣由、請轉請核定飭引照撥、是否有當、請核示祗遵一案、議決、交廣東省政府、擬辦並復、所有本會第五十次會議重要各案、特此奉聞、政治會議廣州分會秘書處叩梗、

廣州各界紀念廖陳逝世二週紀念

胡春霖有沉痛演說

廣州函、昨日(二十)廣東各界團體機關、在省黨部大禮堂舉行廣東各界紀念廖仲愷陳秋霖先生逝世二週年大會、到會機關團體代表約千餘人、及仲愷農工學校關乾甫帶領全體學員到會參加、是會主席團爲政治分會各機關團體、廖仲愷家屬有廖朗時、廖恩勛、廖恩錫、廖漢生、廖承漢、莫子頤、余仲益暨姊妹女眷十餘人、陳秋霖家屬有陳秋霖夫人孫冬生及女眷等、首齊集奏樂、讀總理遺囑、次向廖陳二公遺像行三鞠躬禮、默哀三分鐘、由易健全宣讀大會祭文、及罷工委員會祭文、再主席曾養甫宣佈開會理由、繼由政治分會胡春霖等相繼演說、革命空氣十分緊張、繼高呼口號散會、是日會場佈置異常整齊、滿佈生花旗幟等、氣象嚴肅、禮堂並懸有財政部長古應芬、機器工會、香港總工會、罷工委員會、財政部國債處全體職員、海員工會、省港膠紙膽青工會、建築十五分部、香港街市工會七分部、帳聯工會之輓聯帳、及省黨部執行監察兩委員會等花圈、又大會口號、一、三民主義的忠實信徒團結起來、二、廖仲愷陳秋霖兩同志精神不死、三、繼廖陳二公爲黨犧牲的精神、四、實現本黨扶助農工政策、五、實現總理遺囑、六、打倒一切軍閥、七、打倒一切帝國主義、八、徹底肅清中國共產黨、九、完成北伐統一中國、十、擁護南京中央政府、十一、擁護忠實同志蔣總司令、十二、中國國民黨萬歲、十三、國民革命成功萬歲、茲附胡春霖之演說詞如下、

▲胡春霖演說詞　各位同志、今天我們在這裏開會、是紀念本黨最努力最忠實的黨員、廖仲愷先生殉難二週紀念大會、我們回想兩年前的今天、再想過去兩年的革命事業、我們的悲痛是何等深刻、我們紀念廖先生、不是形式上行幾個禮、默念幾分鐘、這就算紀念、我們所紀念的、是紀念廖先生的精神、廖先生的精神是不死的、我們紀念他也就是紀念自己、這話怎講、因爲我們的黨是整個的黨、黨的精神、就是我們每個黨員的精神、我們的精神上、信仰上、原是一個齊整的、沒有分離的、所以廖先生的精神、也就是我們每個黨員的精神、廖先生生時的努力、譬如我們的身體康健、非常動的幹事、現在不幸他死、也就如同我們的身體忽然受了病一樣、還很健全的身體、忽受劇創、我們的精神受痛苦是當然的、可是我們要怎樣除去這種痛苦、怎樣恢復原狀的唯一的方法、只有努力、奮鬥、戰勝一切艱難困苦、這就是診病的唯一方法、也就可以慰廖先生於泉下了、廖先生一生事業、只是革命、他可說是個革命職業家、他所做的革命工作、其影響最大、本黨受其利益最多的、是他的農工運動、十三年劉楊之亂、那時粵局岌岌可危、廖先生乃竭其力、運動鐵路工人罷工、一聲命令、全體工人就沒有給劉楊工作、因此獲得最後的勝利、廖先生深知欲民生主義實現、必須先把全國的農民個個都有飯吃、這是總理倡之於先、而廖先生行之於後的、所以廖先生對於農業上積極的圖改良、增加生產力、即以蠶業一種而論、已大有可觀、因爲養蠶在北方每年至多不過兩次、而在廣東方面、每年可養六七次、如廣東一省每年所出產的絲品、總值約在九千萬以上、如加改良、可達四五萬萬的收入、照這樣計算、即以廣東一省產絲已很夠抵制美日的絲了、所以廖先生極力提倡、當時頗具規模、如果廖先生今天依然在世、那這蠶業不知要改良進步到什麼程度了、不幸他死於非命、以前在僅隔兩年的光景、現在廖先生的蠶業計劃、今至覺若有若無、那蠶業局僅附在嶺南大學、毫無若何生氣、這畢竟是何道理、這是我們大家似皆不能辭其咎的、我們從此應本着廖先生精神、維持先生遺留的事業、方幾不負此番的紀念、由此并知道一般貧苦純潔的農民、倘若領導者得其人、無論那種農業、都有增加生產量的可能、都有中國的農民漸趨於蘇困的境地、從這點我們可更認識廖先生是民生主義實行者、他指示我們一條充裕民生的大道、我們不要把他的事業忘却、總之我們要紀念廖先生、就應該紀念他不死的精神、我們要負責地極力去提倡發展農業、使大多數的農民都有飯吃、有衣穿、有房子住、那末我們三民主義中的民生主義才得實現、我們的革命、也才得達到目的、我們的努力應該比廖先生在世時更加百倍、使廖先生在天之靈、無憂其志之不達、才是真正的紀念先生呢、

廣東農工廳公布工商糾紛補充條例

廣州函、廣東農工廳公布工商糾紛補充條例云、爲通告事、案照本廳前以解決工商糾紛、(中略)除分別公函通令暨佈告外、合將補充條例、令發該縣長市長局長商會、仰即遵照辦理、並轉行所屬各工商社團一體遵照毋違、此令、查該項條例凡五如下、一、凡當事人有一方經三次傳案不到者、應由廳判定持平辦法、知會雙方遵行、以免延宕、又如一方不服、呈經仲裁會議決後、而仍不遵行者、准予強制執行、二、商店工廠雇用工、雖以件計工、或以日計工、經審查明確、或工人舉有證據足以証明其爲長工者、應照長工條例辦理、商人不得藉詞以件計工、以日計工、而作散工論、三、凡商號雇用工人、雖以件計工、(非長工者)而供膳住舖者、辭退時仍須補回伙食銀兩個月給與工人、不必補工金)變方即屬脫離關係(若工商間雙方同意訂有條件者、仍照所訂條件履行、不得援引本條以圖飾卸至不住舖不供膳及住舖而不供膳者均不得要求補回伙食、四、凡商店因辭退店伴須補充人員時、或因店伴不足須加添人員時、所補充或加添之人員、以僱用工會會員爲原則、如工會會員有不足供給、或雖有會委而不願應商店僱用時、得由商店自由僱用非會員補充、一面勸令加入工會、如在未加入工會而適值工會介紹會員時、仍須僱用該工會介紹之會員、五、工人對於商人要求加薪、或因別項事故、(如開除工友、或改良工作時間之類)、屬於工商間之糾紛而罷工、其罷工期內之工資、仍照條例補給、如係工會與工會、或工人與工會發生糾紛罷工、於東家方面絕無關係者、其罷工期內之工資、費、不用補給、

崇明之市民大會

▲挽留蔣胡諸同志　八月廿六日、崇明市民因挽留蔣總司令及中央五委員、並對於反革命犯土豪杜少如案孟委員二十五日之審結不公、在公共體育場開市民大會、是日到會者二千餘人、先由主席團報告開會宗旨、及宣佈杜少如罪狀、暨委員袒杜各點、提議事項凡四、一、通電挽留蔣總司令及中央五委員、二、在杜案未解決前、杜少如不能開釋、三、杜案未解決前、請留省委員孟英不得離崇、四、將杜案內容通電中央及省清黨委員會、請願省政府、另委人員審判杜案、全體通過、並推王春林、陸斐如、蔡慶豐、張文虎、曹雁賓、賓耀臣、余秀英、余輔人、黃鼎益、陳炳嶽等爲市民大會代表杜、赴縣請願、並監視審理案、高呼口號而散、

各地新聞

蘇州

▲蘇滬班小輪乘客擁擠　蘇地自發生謠言後、一般無識而有家產者、紛紛遷居滬上、乃近日滬甯車因軍隊運送事繁、客車暫行停頓、若輩遂改乘輪船、因之蘇滬各輪、亦異常擁擠、而輪局中更大做其投機事業、客艙每人需銀幣二元、唯因輪船亦告缺乏、每不能如期開班耳、

無錫

▲清算游藝會餘款交涉　無錫慶祝北伐勝利遊藝大會捐款、餘洋三千一百十八元、現存前市政局財政科長孫仲達處、前由楊翩鍾等發起清理、昨日各經募人齊赴市政局孫仲達處清算、市民監算市款籌備會并派員到局監算、孫氏態度不明、調查之下、且有孫氏攜裝挈眷、欲避往他處之事、幸因客車停開、尚未離錫、市民遂推張名奇張雲軒張煜卿陳泉根陸小弟諸君、至三下塘孫氏私宅、向其欵索、詎知孫氏大言不慚、繼因言語衝突、始而口角、繼則互扭至公安局第一分局、由范署長略詢情形、隨將兩造備文呈解公安局核辦云、

▲女界慰勞會籌備會　國民革命軍第十四軍軍長賴世璜夫人等、因感於北伐將士効力前方、功在黨國、爰特發起婦女界慰勞北伐將士大會、昨假縣黨部開第一次籌備會、到賴夫人代表楊席儒丁敏逸孫保滋徐芝雲楊玉英顧靜英等、行禮讀默如儀、議決事項、一、分總務募捐兩部、二、推定楊玉英陳幽芝丁敏逸程華貞李錘瑞顧靜英賴夫人代表楊席儒爲籌備委員、三、公推李錘瑞顧靜英楊席儒陳幽芝爲募捐委員、楊玉英丁敏逸程華貞爲總務委員、四、募捐部、分自由募捐隊、李錘瑞陳幽芝顧靜英担任、五、總務部、分文書、程華貞担任、交際、丁敏逸担任、會計兼庶務、楊玉英擔任、六、決定縣黨部爲籌備會會址、七、決於夏歷八月十七十八兩日在無錫中學禮堂開游藝大會、八、票價分一元、四角、二種、九、每日下午五時至六時爲辦公時間、地點在公園西社、議畢散會、

▲機器戽水業工會成立　吾邑機器戽水業工人因謀同業團結起見、特行組織無錫機器戽水業公會、推定徐東良許爾康胡宗灝錢子祥袁儀亭周生市錢子貞等、爲籌備員、並已具呈縣黨部工商部、批准立案、現悉該會內部、組織就緒、定今日下午三時假北新橋西首高宅該會址開成立大會、已先期致函縣黨部工聯總會派員指導、並邀請各界參觀云、

▲縣政府禁領兼薪　本邑縣政府曾奉民政廳訓令、對於各行政機關人員、不論等級高下、一律禁領兼薪、如有改姓易名、希圖蒙混者、一經查出、定即從嚴懲辦云、俞縣長奉令後、業於昨日分別函令各行政機關及市鄉籌備員矣、

▲香港老五在揚槍斃　本邑馬路流氓、有綽號香港老五者、向在火車中竊取旅客銀洋箱籠等物、自國民革命軍光復江蘇南部後、老五即投身軍旅、在某軍第二路司令趙某部下充任營長、更名王子珍、比因雜色軍隊奉令解散、老五亦在其列、厥後又在揚州犯案、被執下獄、判處徒刑五年、乃老五并不追悔前愆、敢以意圖越獄、事爲獄官所悉、立派警監視、並呈報該縣長官、轉呈何總指揮、(應欽)請示辦法、當由何軍長飭令該縣長、就地正法、故剛得揚州消息、老五已於前日在揚伏法槍斃云、

▲黨務訓練所定期考試　吾邑市黨部特別委員會設立之黨務訓練所、業於前日(二十二日)結束、已定於九月四號上午九時、實行考試、已函知各學員、茲將原函錄下、啓者、本黨部此次辦理暑期小學教員黨務訓練所、緣時間倉促、與各校開課、略有抵觸、故聽講員未能全體出席、深爲憾事、茲將本會作一結束、准於九月四號上午九時至十二時止、爲測驗時間、凡我聽講員、無論其受課之多寡、均須一律考試、及格者、給予證書、茲奉上孫文主義總論一本、即祈檢收、藉資參考云、

奉賢

▲劇賊擊斃事主　莊行東市錢姓老婦沈氏、昨日(二十五)由松江回家、獨臥後屋內、是夜、被劇盜從後門跳牆進內、不知何時、被賊用鐵尺擊斃、直至今日(二十六)其孫新華起來、見後門洞開、即至祖母屋內問詢、連呼不應、跑至母處、一同前往察看、則見房內衣服箱籠、狼藉滿地、沈氏老婦雙手抱頭、流血滿面、已經氣絕、乃隣遞報、察核兇手來路、知賊從後門進來、並於牀右發見鐵尺一根、即日協同地保韓永良、嗣縣報驗云、

▲鹽警局裁減人員　松境水陸巡緝總局李警務長平準、現爲節減經費起見、將所有檢查、偵探、稽辦等人員、完全取消、並於各支局多留空額、局中現只留四五人辦事、其內勤巡官一缺、聞亦將裁撤云、

常州

▲各鄉經懺捐徵收辦法　各鄉經懺捐、教育局已通知各鄉行政委員實行徵收、茲聞該項徵收辦法、除市區因廟宇較多、實徵數須另行訂定外、至於各鄉徵捐實數、暫定每圖全年大洋十元、列入教育預算、惟徵收數超過定額時、應由鄉行政委員負責保管、留爲將來補助各校之用、

▲貧兒院請撥鹽斤加價　鹽斤加價所得款項、全年約計六千元、前由常中與力設法、援照宜興補助彭城中學辦法、向省廳力爭、已由廳令准撥三分之二、爲該校經常費、茲以此款行將撥到、故教育局將遵照成案辦理、惟貧兒院現亦呈請縣署、將餘款三分之一、撥歸該院應用、昨經縣長局長等之磋商、已允撥一部份爲該院經費、俾院務得以進行、

▲董綬經允就修志總纂　本邑修志局、因錢名山不就總纂、改聘董綬經允任、茲聞董以桑梓義務、義不容辭、允勉力担任、擬僱書記一員、隨同繕錄一切文件、并提出續修凡例數條、請共同議決辦理、

▲宜溧間將開行小汽船　宜溧間交通不便、於商業上大有關係、航路尤關重要、茲聞宜溧間組織開行小汽船、一切已經就緒、不日便可開班矣、

公布欄

高等審判廳

▲批示　原具狀人許佑呈一件爲汚吏陷害袒護不察停止職務實不甘服請依法辦理由呈悉已令縣查照核辦仰即知照此批

▲刑庭判決　▲一件汪三強盜罪上訴一案(主文)上訴駁斥▲一件陳金庚等共同傷害人致死罪上訴一案(主文)原判關於陳金庚陳其貴處刑部分撤消陳金庚共同傷害人致死一罪處一等有期徒刑十四年未決期內羈押日數准以二日折抵徒刑一日其他部分上訴駁斥陳敖虎在逃候拘獲後另行審判▲一件陸漢雲傷害告發罪上訴一案(主文)上訴駁斥▲一件何宋安略誘上訴一案(主文)上訴駁斥訟費由上訴人負担

高等檢察廳

▲批示　▲原具狀人趙玉成狀一件請求派員查辦會同審訊該民對於本案果無嫌疑何以原縣拘提訊究所訴顯不近情礙難照准此批

地方審判廳

▲批示　▲一件閔伯謙等請求查究已請假扣押貨物由狀悉查兪又新所有美濟藥房內貨物已由淺羽三郎聲請假扣押業經本廳實施查封在案所有貨物現並未移動該商等聲請扣押既經照准自應准予加封以資保全所請查究之處着毋庸議此批▲一件朱有堂聲請飭吏執行停工由狀悉仰候飭吏責令該被聲請時停工可也此批▲一件朱根生聲請執行由狀悉候飭傳訊追此批▲一件蔣錦文請強制執行由狀悉候飭傳訊奪此批▲一件張雲龍聲明屋已遷讓請追租金由狀悉已飭吏嚴厲執行矣仰即知照此批▲一件黃星巖請令繳出田單由狀悉據周俊生聲稱只有印契一紙並已交案矣仰即知照此批▲一件張子良請領筆據由狀悉仰九月二日上午九時來廳具領此批▲一件費席珍聲請銷案並領方單及銀元狀悉應准銷案並准九月二日上午九時來廳具領此批▲一件徐兪氏請免除執行由狀悉候傳訊核辦此批▲一件張韓氏聲請執行由狀悉查此案原券尚未發還所請仍從緩議此批▲一件鄭美波聲請執行由狀悉案已上訴所請應從緩議此批▲一件王泉孫請令眼篩由狀悉仰於九月二日上午九時來廳具領此批▲一件范瑞和陳明店閉人逃請求查封船隻由狀悉候核辦此批▲一件單春雲聲請銷案由狀悉應准銷案此批

▲民庭判決　▲一件判決成曉記等與曹清笙房租涉訟上訴一案(主文)上訴駁斥▲一件裁決王吉生不服松江縣公署批示抗告一案(主文)抗告駁斥抗告費用由抗告人負担▲一件判決魏麟賡與葉聯琛定洋涉訟一案(主文)被告應償還原告定洋一百元訟費由被告負担▲一件判決丁玉庭與王明良欠租涉訟一案(主文)本件應再開辯論▲一件判決宋正明與沃燮堂貨款涉訟一案(主文)被告應償還原告貨款洋一百三十元六角五分八厘訟費由被告負担▲一件判決顧瑛與顧寶生墓地涉訟上訴一案(主文)上訴駁斥第二審訴訟費用由上訴人負担▲一件判決王杏生與徐顧氏債務涉訟上訴一案(主文)原判廢棄被上訴人在第一審之訴駁斥本軍各審訴訟費用均歸被上訴人負担

地方檢察廳

▲公示送達　▲一件湯亮公與姚興順因欠租涉訟案件本廳定於九月念七日上午八時爲公開審理日期除選任張恩灝律師爲該被告姚興順特別代理人外仰該被告遵期到廳辯論毋自延誤特此公示送達右仰被告姚興順知照

▲二十七日提起公訴案十起　▲一强盜顧寶秀▲一妨害交通及過失致死施阿坤▲一贓物張龍根▲一和誘及和姦桂蓮喜等▲一誘拐張小福等▲一和姦及和誘高愛年▲一鴉片烟金福生等▲一鴉片烟及詐財尤才慶等▲一鴉片烟徐郭氏▲一傷害楊福徐

▲批示　柏維秀狀悉業已起訴候將來狀轉送同級審判廳核辦此批▲林施氏狀悉案已起訴所請交保仰逕向同級審判廳請求可也此批▲張巧生狀悉查刑事無備案程序所請於法不合未便照准此批▲陳德勝狀悉案已起訴仰知照毋瀆此批▲陳榮福狀悉案已續傳仰靜候訊明核辦此批▲陳黃氏狀悉仰靜候核辦毋庸多瀆此批▲桂蓮喜狀悉案已起訴候將來狀轉送同級審判廳核辦此批

上海眼鏡公司

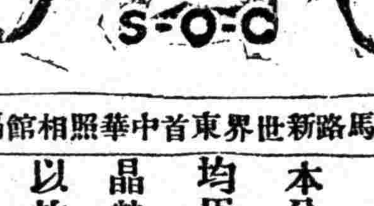

英大馬路新世界東首中華照相館隔壁

美上加美

本公司聘有光學專家，驗目配光，均用最新儀器；而所製鏡片，湛然晶瑩；所配鏡架．又復十分優美：以故一經架鼻，頓覺風姿煥發，光儀生動；美上加美。的確不錯！

國民黨綱對內政策第八條

嚴定田賦地稅之法定額禁止一切額外徵收如厘金等類當一切廢絕之

中央宣傳　駐滬辦事

國民黨政綱對內政策第十一條　制定勞工法改良勞動者之生活狀況保障勞工團體並扶助其發展　（中央宣傳部）

海內外一致挽留胡蔣諸同志

▲溧水縣黨部特委會　各報館鈞鑒、頃上蔣總司令暨胡吳李張蔡諸同志一電文曰、奉化蔣總司令、上海胡主席吳李張蔡諸委員鈞鑒、公等爲全國民衆所信仰之革命領袖、爲繼承先總理之最忠實信徒、溯自去歲興師北伐以來、一戰而佔湘鄂、再戰而克浙閩蘇皖贛、義旗所指、勢如破竹、孫張諸逆、望風而逃、竊謂革命之完成、爲期定當不遠、乃共黨叛亂、陰圖操縱、密謀破壞、百方阻撓、誣衊忠實同志、近來帝國主義者、見革命勢力之發展不已、于伊不利、始以保護外僑、出兵膠濟、繼又協助吾國之軍閥走狗、黏謀反攻、環境阢隉、言之痛心、黨國存亡、在此一陳、中才之士、尙不容其遠隱、況公等人入所認爲總理信徒、羣衆領袖、革命導師、何能遽爾高蹈、公等安且適矣、其如吾民何、且中樞無人、責由誰負、瞻念前途、不寒而溧、值此共黨未芟、中原多故之秋、深望公等打消辭意、本大無畏之精神、返旋新都、毅然決然、將一切破壞國民革命之份子、澈底肅清、完成北伐、以遂先總理之遺志、爾時再潔身高蹈、退隱林泉、未爲晚也、臨電神馳、伏維垂鑒、溧水縣黨部特別委員會叩㴱、

▲上海市一區三十二分部　各報館轉上海胡吳李張蔡五委員鈞鑒、讀公等辭職通電、不勝惶駭、諸公爲總理忠實信徒、黨國柱石、民衆屬望之殷、奚殊大旱而望雲霓、乃値玆黨國多故、危疑震撼之秋、而公等竟忍遽拋重寄、飄然遠隱、在公等敝屣尊榮、其高風亮節、固屬可欽、而在黨國驟失重心、使黨政俱難發展、其影響革命前途、殊非淺尠、矧當軍閥未滅、共黨未清、內憂外患、相逼而來之際、在在猶賴公等出而擘畫經營、庶足以鞏固國基、造福民衆、伏懇上體總理遺志、下念民衆疾苦、艱鉅再膺、繼續努力、作中流之砥柱、安黨國如磐石、俾三民主義、早日實現、青白之旗、飛揚燕薊、以至始終、而慰民望、民國幸甚、國民幸甚、臨電神馳、伏祈爲國珍重、

▲一軍一師黨部　各報館轉全國同胞公鑒、自蔣總司令庚日宣言下野、主席等寒日繼電隱退、羣情惶悚、衆無依歸、竊念我革命軍自成立迄今、未及三載、蕩倩叛逆、統一廣東、北伐以來、長江奠定、東南昭蘇、果無共黨搗亂、會師幽燕、痛飲黃龍、直指顧間事、蔣總司令及胡委員諸公、痛黨國之將亡、霹靂一聲、毅然清黨、本黨生命、得以維繫、此雖係民衆之覺悟擁護、而蔣總司令及胡委員諸公之盡瘁於黨國、功實居首、乃當今奉魯殘餘軍閥尙竊據于北方、共產妖氛猶未澈清于南土、革命事業、端賴領導、諸公立見肥遯自甘、潔身高隱、在諸公固爲高尙其志、以促革命勢力之結合、但黨國失其柱石、前途何堪設想、同人等爲革命前途計、爲黨國計、誓竭誠敦促蔣總司令及各委員復職、尙希我全國同胞一致奮起、挽留諸公復職、繼續北伐、完成國民革命、黨國前途、實利賴之、臨電迫切、謹此佈達、國民革命軍第一軍第一師師黨部啟、

▲上海市航海安旅工會一分會　民國日報轉奉化蔣總司令介石同志、及胡主席展堂同志、吳委員稚暉同志、張委員靜江同志、李委員石曾同志、蔡委員孑民同志鈞鑒、諸公秉總理之遺志、領導民衆、興師北伐、不及一載、而克復湘鄂贛閩浙蘇皖諸省、統一全國、指日可臻、孰意霹靂一聲、公等竟宣言下野、聞訊之下、不勝駭異、公等爲黨國柱石、革命先進、際此國基未定、殘餘軍閥未除、總理遺志未竟、人民困苦未解、果公等遽爾下野、則黨國前途、何堪設想、謹此竭誠挽留、務懇即返首都、重視黨政、而完成國民革命之初衷、以上慰總理抱負之志、下答民衆企望之深、臨電懇切、伏維鑒納、

▲上海市一區一分部　各報館轉奉化蔣總司令介石同志、及吳胡蔡張諸委員勛鑒、公等秉承總理遺志、由粵出師北伐、不及一載、而定大江以南、逼樹青天白日之旗、正期直搗幽燕、掃除殘餘軍閥、統一全國、完成國民革命、乃共黨猖獗陰謀、破壞本黨、幸諸公明察秋毫、急起清黨、剷除反動份子、今我軍已抵魯郊、北京指日可下、忽聞我公宣言辭職、而胡張李蔡諸委員亦相繼引去、不勝駭異、公等爲黨國柱石、今國難方般、軍閥猶未盡除、民衆正望國民革命早日成功、實現三民主義、何可遽爾下野、務請努力奮起、領導忠實同志、完成北伐、拯斯民於水火、臨電懇切、伏維鑒納、

▲上海市一區九分部　各報館轉奉化蔣總司令介石同志勳鑒、自公百粵出師、不數月、兩湖底定、入閩遣將、未經年、三江敉年、奠都南京、整軍北伐、吳賊西竄、孫逆東奔、淮海先後克復、蚌徐次第肅清、兗濟臨膠、正待攻克、京津奉吉、不難檄靖、行見虜酋授首、軍閥繫纓、直搗黃龍而痛飲、橫跨鴨綠以洗兵、統一全國、指日可臻、不圖譽毀並至、狡兔思逞、敢請怨勞、勿拋將虎重柄、務懇重視黨國、鎮定內訌、即返首都、完成初衷、既慰總理抱負之志、克救黎庶倒懸之苦、軍民咸慶、黨國一統、臨電神馳、全體從同、

▲上海市一區十八分部　奉化蔣總司令介石同志鈞鑒、奉讀宣言、羣情惶惑、鈞座秉承總理遺訓、努力國民革命、誓師北伐方及期年、奠定東南、厥功甚偉、方冀直搗幽燕、統一中原、詎料高蹈、飄然引退、以致軍事失其重心、黨國陷於困厄、敬祈俯念北伐未成、身許黨國、務乞即日回都、主持大局、以慰民望、而竟全功、

▲中央軍事政治學校黨部　（一）南京中央黨部、國民政府、總司令部、全國各級黨部、各機關、各團體、各報館、各路總指揮、各軍長、暨全國民衆公鑒、蔣總司令爲總理最忠實之信徒、本黨最努力之領袖、追隨總理數十年、同甘苦、共患難、去年繼總理遺志、率師北伐、轉戰七省、歷盡艱辛、乃有今日之勝利、方期消滅奉魯軍閥、痛飲黃龍、不圖於此革命積極進展時期、潔身高蹈、其勞苦功高而不自居、及人格之崇高偉大、固爲全國民衆所敬仰、然而軍事重心失墜、影響於大局者實甚、不幸軍閥再興、共逆反噬、則前功盡棄、將何以慰總理在天之靈、況蔣總司令不特軍事之領袖、亦黨國之重心、當革命進展之時、飄然引退、黨國指導失人、凡百事失所維繫、吾人爲黨國計、爲革命前途計、決不能任身繫黨國安危之蔣總司令辭職引退、我全國民衆全體同志當竭誠擁護、誓死不渝、並一致敦請速歸首都、主持大計、臨電不勝迫切之至、黃埔中央軍事政治學校特別黨部叩號印、（二）上海胡展堂吳稚暉蔡元培李石曾張人傑諸公鈞鑒、公等爲革命先進、黨國柱石、際此革命積極進行時期、斷無潔身引退之理、電達之日、即請公等立返首都、主持大計、無任切盼、黃埔中央軍事政治學校特別黨部叩號印、

▲上海市土布業職工會分會　一、奉化探投蔣總司令勳鑒、竊念先總理曾以我公爲十萬精兵不易之雄材、今總理見背、所能慰而無憾者、有我公以繼其責耳、乃値此千鈞一髮、大業將成之際、我公忽而潔身高蹈、不但使百萬同志、徬徨終日、即總理在大之靈、亦當怔忪不安也、用敢飛電鈞前、敬乞即日返旆、主持大計、速殲凶頑、早拔東北同胞於水火、共擯共黨列強於海外、則我黨國前途、實幸甚焉、上海市土布業職工會第一分會宥、

▲上海市一區廿五分部　奉化蔣總司令、及上海中央執監委員胡吳蔡李張諸同志勛鑒、自公等突告辭職後、驚悵莫名、在公等潔身高蹈、泉石優遊、適足以表素志、而資休養、無如政府倚畀方殷、民衆亦來蘇是望、公等於黨務軍事諸端、負有統馭訓迪之責、絕不容遐舉旁觀、飄然獨善、用特專誠挽留、懇即命駕旋京、共維國事、不避小怨、直不承常、以竟總理遺志、完成國民革命、庶不負黨國、而足以告慰於國人也、臨電不勝迫切待命之至、中國國民黨上海特別市第一區第二十五分部叩、

▲上海學聯會二次宣言　上海學生聯合會昨日發出挽留蔣介石及中央執監委員胡蔡李吳張第二次宣言云、自蔣總司令宣言下野以後、中央執監委員胡蔡李吳張諸先生亦連袂離京、以致中樞失主、黨國動搖、雖有軍政委會及國府諸公維持軍政之進行、然一方面致挽蔣胡諸公之殷情、初不因之而少減、蓋蔣總司令總領師干、黨國長城、値此北伐尙未成功之時、正賴擘畫、總司令既上承總理付託之重、下繫羣黎屬望之殷、安可於此千鈞一髮之時、潔然遠引、爲總司令個人計、固云得所、其如北伐何、至中央五委員、均老成碩望、黨國中堅、現在清黨工作尙未完竣、共產餘孽伺隙而動、胡蔡吳張李諸公既主持清黨於前、安能坐視於後、苟餘孽不清、伏莽仍在、隨時隨地、均足爲本黨危、萬一不幸、諸公數月來努力清黨之成績、竟因諸公之去而墮之、則黨國前途、不堪設想、諸公將何以對黨、又何以對此數月來追隨諸公努力清黨之人、縱云清黨爲本黨整個主張、甯漢亦已一致、決不因諸公之去而使共產餘孽死灰復燃、但甯漢現已有安協之可能矣、在此安協進行之時、以云政府、則諸公固南京國民政府之領袖也、以云黨、則諸公亦中央執監委員也、若須甯漢兩政府之提携、以收妥協之實效、諸公正宜及時努力、代表甯方、爲黨國奮鬥、若云將籍第四次中央執監會議、以謀黨之統一、則諸公尤不能棄執監委員之責、而袖手旁觀、且諸公均黨中碩彥、羣望所歸、在此政局急轉、黨內糾紛尙未完全解除之時、何可相率高蹈、置黨國於不顧、總之個人之進退事小、黨國之安危事大、只能犧牲個人之自由、爲黨國而盡力、時急矣、事迫矣、軍閥之毒燄方張、共產之餘孽猶在、尙希蔣總司令及中央五委員、爲黨計、爲國計、慨然復出、肩玆重任、俾黨內糾紛早日解除、殘餘軍閥早日殲滅、共產餘孽早告肅清、黨國幸甚、敝會謹率全上海學生爲諸公後盾也、謹此宣言、

▲金陵製造局黨部　一、各報館轉蔣總司令鈞鑒、自鈞座帥師北伐、克定各省、倒諸巨閥、公望公績、早寒敵膽、方期直搗黃龍、掃除軍閥、革命事業、從此完成、公乃遽然高蹈、使革命忽失領袖、黨國忽去干城、奉魯軍閥、慶幸不已、敝黨部籌備伊始、爰集羣議、飛電追挽、伏乞惠然歸來、主持大計、以慰覽望、而完偉業、黨國幸甚中國國民黨金陵製造局黨部籌備委員、二、各報館分投胡主席吳委員蔡委員張委員李委員鈞鑒、讀寒日電、不勝駭異、際此四方多難、憂患叢生、軍閥負嵎、共孽未盡、公等黨國柱石、羣衆導師、今忽遠引、惶惑莫名、萬請即日返都、主持大計、想公等必能體念時艱、俯如所請也、臨電神馳、無任翹企、中國國民黨金陵製造局黨部籌備委員會叩、

▲甯波市黨部改委會　上海民國日報轉中央黨部胡李吳蔡張諸同志鑒、蔣總司令高蹈、公等亦引退、聞訊之下、驚惶奚似、際此革命尙未成功、殘敵猶事猖獗、清黨北伐、諸賴完成、何堪飄然高蹈、遽抱消極、黨國之幹楨何屬、民衆之領導無從、瞻仰前途、悚惶莫名、聞漢上汪譚孫諸同志、亦已表示反共、建國宏猷、不謀而合、甯漢妥協、拭目可俟、務祈諸同志、上念總理之遺訓、下慰民衆之屬望、打消退志、共展新猷、作中流之砥柱、措黨國於磐石、臨電不勝翹企之至甯波市黨部改組委員會叩、

▲福建閩侯縣黨部　甯波探投蔣總司令鈞鑒、我總司令宣言下野、驚聞之下、惶恐莫名、洎自總司令仗義興師、所向皆捷、殲滅軍閥、剷除共黨、方期直搗幽燕、統一中原、以解民困、以固黨基、而今飄然引退、巨艱誰任、萬望繼總理之遺志、順大衆之輿情、返甯復職、完成北伐、黨國前途、實深利賴、迫切陳詞、伏乞鑒納、福建閩侯縣黨部籌備委員叩皓、

▲上海市三區黨部卅五分部　蔣總司令勛鑒、革命尙未成功、正値黨國危急存亡之秋、忽得總司令辭職通電、聞命之下、惶駭殊甚、雖鈞電所述、種種困難、種種糾紛、爲事實所不可諱、而遺大投艱、所以爲黨國奮鬥者、正未有限、來日大難、鈞座安能卸肩、夫吾黨之甯漢分裂、誠爲黨國根本之病、然漢方之所以忌甯者、謂恐成獨裁政治成新軍閥也、今南京已有軍事委員會、爲軍事最高機關、絕非獨裁、則漢方之疑可以冰釋矣、甯方之所以斥漢者、謂受共黨所操縱、變更主義、有滅黨之懼也、今兩湖清黨之工作、勃然興起、大憝歸去、阿附者亦驅逐殆盡、雲霧渙散、重見天日、則甯方之疑、亦可以冰釋矣、錦除意見、還我完全之黨、通力合作、驅彼殘遺之敵、南北之統一可翹足以待、昔令尹子文三仕無喜色、三已無慍色、郭汾陽千秋令名、在於忠順、彼以君國爲前提者、尙能如此、況忠於黨國如鈞座者乎、安石不出、如蒼生何、鈞座不出、如黨國何、萬望奮然出山、救黨國之淪亡、竟總理之遺志、是所切盼、臨楮不勝企望之至、三區黨部卅五分部全體黨員同叩、

▲上海市一區卅二分部　南京中央黨部、國民政府、暨各級黨部、各報館、並轉全國各界各團體、各機關均鑒、我國民衆、因苦於帝國主義之侵略、軍閥之壓迫者久矣、割地賠款、辱國喪權、連年私鬥、民不聊生、我先總理苦心救國、闡發三民主義、積四十年之奮鬥、以冀喚起民衆、不幸其志未竟、而遽棄我民衆而長逝矣、幸有我蔣總司令繼先總理遺志、繼續奮鬥、首平東江、次削楊劉、繼清南路、統一百粵、率師北伐、勢如破竹、首定兩湖、繼奠東南、身先士卒、百戰辛勞、人民簞食壺漿、以迎義師、其勞其苦功歷萬劫而不滅、方期定都南京、繼續北伐、直搗遼瀋、會師幽燕、國民革命成功之日、即痛飲黃龍之時、乃我勞苦功高之蔣總司令、忽以辭職聞、全國民衆、莫不惶駭萬分、際此北伐尙未成功、帝國主義者仍施其侵略政策、勾結殘餘軍閥、以冀妨害國民革命、此眞一髮千鈞、生死存亡之秋、我全國民衆及革命同志、其忍讓我勞苦功高之蔣總司令高蹈遠引乎、而我革命領袖之蔣總司令、亦忍坐視百萬健兒、失其指揮、全國同志、失其領導、而優遊林泉、獨善其身乎、我蔣總司令一身繫黨國之安危、爲民衆之救主、我全國民衆、欲求早日解除壓迫、必須一致擁護、我蔣總司令還甯復職、以完成北伐未竟之功、先總理未竟之志、黨國幸甚、革命幸甚、謹此宣言、中國國民黨上海特別市第一區三十二區分部叩、

▲上海市三區二十分部　各報館轉蔣總司令暨中央胡蔡吳李張諸委員勳鑒、蔣總司令爲謀內部團結起見、已於八月八日宣言下野、胡蔡吳李張諸委員、亦相繼高蹈、軍事失其重心、政治失其師導、默念前途、不寒而慄、蓋此時情狀、危險萬分、北方軍閥勾日帝國主義爲外援、捲土重來、躍躍欲試、共產餘孽、雖一時隱跡、而野心不死、殊難逆料、亦不能保死灰之永不復燃、當此嚴重時期、對內對外、皆須負責有人、主持得法、庶不發生覆轍之危險、公等皆黨國柱石、以言軍事、則倚重如山、以言政治、則萬民景仰、一身進退、關係黨國存亡、人民生死、曷可輕易爲之、本區分部爲謀黨國計、爲保障人民計、皆不得不懇請蔣總司令暨中央各委員勉支殘局、打消退志、惠然回甯、主持大計、俾軍事有指導、而士氣振、政治有專責、而秩序安、則前方同志、專心鏟賊、以謀軍政時期早日結束、後方同志、專心建設、以期憲政時期早日實現、革命使命、乃大告完成、黨國幸甚、民衆幸甚、臨電不勝迫切待命之至、中國國民黨上海特別市三區二十分部叩沁、

▲安慶市公安局政訓處　民國日報轉全國同胞均鑒、本日敝處呈蔣總司令請復職一電文曰、「南京中央黨部、國民政府、轉總司令蔣鈞鑒、竊自我總司令去職後、黨失重心、國失柱石、革命軍失領袖、民衆失導師、丁此國民革命尙未完成之際、尙祈我總司令即日復職、以挽危局、黨國前途幸甚、安慶市公安局政治訓練處叩馬、安慶市公安局政治訓練處、

擁護關稅自主聲

▲上海市三區四十分部　各報館轉全國同胞均鑒、竊以國之強弱、關於經濟、經濟充裕則國強、經濟落後則國弱、慨我國自江甯條約訂定之後、關稅協定、喪失主權、全國經濟、爲外人所操縱、以致商業衰落、利權外溢、民生窮困、國庫空虛、而國際地位、遂亦因之墮落而不振、瞻念國事、能不痛心、且查關稅制度、爲國家發達工商之樞紐、凡在世界上獨立國家、未有不自爲主而反受制於人者也、惟我中國當此二十世紀自由解放之時、而四百兆人民尙在不平等條約束縛之中、豈不甚爲可慨、雖全國民衆、年來深自覺悟、奔走呼號、不遺餘力、然而巴黎會議、則提交無效、太平洋會議、則討論徒勞、彼北京之官僚軍閥、則又喪心病狂、徒以爭權奪利爲能事、獻媚求榮、甘作帝國主義之走狗、關稅束縛、問誰知努力奮鬥、爭復主權、以蘇民困哉、今幸我國民政府遵先總理之主張、順全民衆之公意、明定日期、昭示中外、毅然決然宣告關稅自主、俾數十年民生之障礙、一旦撤除、凡在人民、疇不歡迎歌舞、雖然彼帝國主義者豺狼其性、狡詐多端、今屆取銷條約之際、竊恐野心不死、故意留難、況當此赤逆猖狂、殘敵未除之時、政策設施、便宜謹愼、生死關頭、在此一舉、務望本黨同志、暨全國同胞、團結精神、一致奮鬥、爲政府之後盾、擁護關稅、實行自主、誓非達到目的不止、特此電達、伏希鑒察、

▲上海市六區一分部　各報館轉全國同胞均鑒、溯我國自雅片之役失敗後帝國主義者窺透我國勢之虛弱、遂大施其侵略手段、強迫我國訂立不平等條約、以束縛吾民自由、其最足爲我國致命傷者、則協定關稅是也、故國際資本主義者、藉關稅協定、稅率低微、乃各爭運貨到我國推銷、以貫澈其經濟侵略之野心、以是洋貨充斥市面、金融日形支絀、而國貨乃因厘金未裁、小稅繁重、價格比之洋貨、自是較昂、因此國貨銷路日滯、工商陷于破產、此我國之所由弱也、民衆之所由貧也、夫關稅不自主、則我國工商業永無發達之希望、國家財政亦決難舒展、先總理明見及此、乃主張廢除不平等條約、收回關稅管理權、裁撤厘金、訂爲政策、昭示國人、遺範來者、邇來國民政府建都南京、秉承總理遺訓、向帝國主義者努力奮鬥、毅然定於九月一日宣佈實行關稅自主、裁厘加稅、以固財源、而蘇民困、上慰總理在天之靈、下解民衆企望之渴、恢我國權、雪我國恥、黨國前途、實深利賴、政府此項主張、原爲利國福民、一分部全體同志、誓死擁護、促其實現、倘有反動份子、陰圖破壞、當本革命的精神、竭力剷除淨盡而後已、耿耿愚誠、國人共鑒、中國國民黨上海特別市第六區一分部叩、

▲吳江縣黨部　（一）民國日報轉全國同胞均鑒、我國民政府秉承總理遺策、自九月一日起實行關稅自主、此係獨立國應有之主權、宣告自主、卽履行主權而已、絕對不受任何國之干涉牽制、倘列強仍有藐視我國民政府、違反我全國民衆之公意、野心不死、侵略不止者、則全國同胞、務須團結精神、一致奮鬥、爲國民政府後盾、本黨部當率我全邑民衆、誓死力爭、願全國同胞急起圖之、吳江縣黨部特別委員會叩漾、（二）我國自鴉片戰役之後、外交失敗、政局迭變、尊嚴喪失、弱點暴露、民智頑固、精神頹墮、所以南京條約、居然協定了稅率、洪軍亂後、荒謬絕倫的上海道台、又將上海海關權私讓與英法美三國領事、昏憒糊塗的非法政府、竟將全國的稅權、委託在外人手裏、所以關稅權由自主變成協定、由協定變成外國人包辦把持、以致八十年來、我國的稅收日減、民衆的生計日困、這是何等的可痛、何等的可恥、現在組織健全的基礎、穩固的國民政府、秉承總理遺訓、貫澈國民黨的黨綱、第一件事就是實行關稅自主、所以在七月二十五日宣布裁釐加稅、九月一日實行關稅自主、我全國各階級民衆、自當聯合起來、擁護我國民政府、誓爲後盾、抱着頭可斷、身可殺、主權不可喪、國體不可辱的宗旨、一致奮鬥、以求實現、各友邦倘能以自由平等的眼光、公道和平的態度、表同情於吾民政府、將關稅權無條件的交還我們、自引以爲友、表示感情、苟仍有執迷不悟、猶豫不決、傷失國際友誼、即認爲國敵、我國民衆、誓以全力對付、今以十二分的誠意、希望親愛的友邦覺悟、特此宣言、中國國民黨江蘇省吳江縣黨部特別委員會八月二十五日

▲上海土布職工一分會　各報館轉全國各機關各團體公鑒、我國財源命脈被外人攀附者、八十餘年、以致民生凋敝、經濟枯竭、玆幸我國民政府毅然下關稅自主之令、於九月一日實行、敝會遂聽之餘、曷勝慶幸、蓋我國工業、從此可以振起、國家經濟、從此不爲外人剝削、用請全國同胞、齊聲擁護、作政府之後盾、俾貫澈其政策、黨國以之、上海土布職工會第一分會宥、

▲松江縣農協　上海各報館轉各界同胞均鑒、溯自關稅協定以來、國內農產物及手工業、均遭打擊、國計日蹙、民生日敝、危機四伏、險象境生、不圖解脫、何以自立、今幸我國民政府本總理遺志、決然宣佈關稅自主、定期實行裁厘加稅、從此國裕民豐、共登康樂、佳音傳至、舉國歡欣、尙祈全國各界一致擁護、俾早實現、是所切盼、松江縣農民協會籌備處叩、

覺悟

中華民國十六年
八月三十日
星期二

總理紀念週條例釋義(續)

德徵

（D）國民革命的手段．總理遺囑上說：『最近主張開國民會議及廢除不平等條約，尤須於最短期間，促其實現．』所謂開國民會議，所謂廢除不平等條約，，都不是國民革命的目的． 我們決不會想着：開了一次國民會議，便算國民革命成功了；因為我們知道開國民會議，不過是達到國民革命的一種手段．我們也決不會想着：把不平等條約重行修正，便算國民革命成功了；因為我們知道廢除不平等條約，也不過是達到國民革命的一種手段．在國民革命的前途上，不知橫着了多少阻礙：內而軍閥反動分子，外而帝國主義． 我們要期望國民革命成功，首先須將軍閥及反動分子肅清；開國民會議，便是肅清軍閥及反動分子的結局． 我們要期望國民革命成功，又須先將帝國主義束縛我們的工具——不平等條約——廢除． 總理所以諄諄地囑咐我們，必須於最短期間，促其實現，便是要想三民主義的國民革命，能夠趕快成功呀！

我們記得 總理講民族主義時，再三提示我們過：『在這十年之內，就是中國民族的生死關頭，如果在這十年以內，有方法可以解脫政治力和經濟力的壓迫，我們民族還可以和列強的民族並存，如果政治力和經濟力的壓迫，我們沒有方法去解脫，我們的民族，便要被列強民族所消滅．』中華民族，所處的地位是這樣危險，唯有廢除不平等條約纔能解除政治力和經濟力的壓迫，那末，『最短時間，促其實現』八字，我們同志應牢牢記在心裏！ 我們又記得 總理北上宣言中說：『國民自決為民國革命之要道，』又說：『使國民能自選擇其需要，蓋必如是，然後國民之需要乃得充分表現，一掃從前各派包攬把持隔絕壅塞之罪惡．』在學生會席上演說又云：『組織國民會議的目的，是要解決兩個大問題，一個就是解決國內的民生問題，一個是打破列強的侵略，……國民會議開得成，中國便可和平統一，中國前途，一線的希望，就在這個國民會議．』國民會議這麼緊要，自然非『最短期間促其實現』不可的．

總理把國民革命的目的，方法，工具及手段，完完全全地在遺囑上告訴了我們了． 總理不僅把國民革命的目的，方法工具及手段，完全告訴了我們，而且把從事於國民革命者應具的精神，也很鄭重地昭示我們． 總理遺囑開頭就說：『余致力國民革命，凡四十年．』 我們應該明白四十年的時間，不是一個短時間，一個人年至二十歲，才能完完全全地做一個革命的戰士，過了四十年，到六十歲，已經是老暮之年不能工作了，所以四十年簡直可以代表人底一生． 總理以從事革命四十年的精神，告訴我們，給我們作模範； 總理要我們終身從事於革命，不要有一刻鐘乃至一分鐘的怠惰，不要有一刻鐘乃至一分鐘的休息和間斷． 總理臨終時，如此地鼓勵我們，如此地勉勵我們，從事於國民革命，真是從來革命領袖所沒有過的偉大的仁慈與願望！

以不到百五十字的 總理遺囑，其間的涵義，有這樣精深，有這樣偉大，我們當然不能輕易讀過． 所以主席恭讀總理遺囑時，全體必須循聲朗誦而思維． 我們千萬不能如基督教徒之讀主禱告文，佛教徒之誦經一樣，讀了便算數，我們必須深深地體會了遺囑上的涵義而從事於實行！

（丁）向 總理遺像俯首默念三分鐘

讀了 總理遺囑以後，又繼之以向 總理遺像默念三分鐘，這實在有很大的意義存乎其間的． 普通儀式的靜默三分鐘，是含有悲哀的情緒和表出肅穆的態度的作用的；宗教上的靜默三分鐘，於表出肅穆的態度之外，還帶有懺悔的意思． 但是我們舉行 總理紀念週上的默念三分鐘，其意義決不至於如是的簡單． 固然，因 總理是我們唯一的革命導師， 總理逝世了，我們失却了唯一的導師了，我們每當見着他底遺像時，自然會興起悲哀的情緒；固然，因 總理底為全民奮鬥而犧牲的精神和智仁勇兼備的人格，值得我們崇敬，所以見着他底遺像時，油然發生肅穆的態度；——然而我們底『向 總理遺像默念三分鐘』的作用，若僅如此，那麼，我們舉行的 總理紀念週的，便無異乎普通宗教的儀式，哪裏還值得革命黨熱烈的舉行？

我以為向 總理遺像默念三分鐘，其重要意義，除表示悲哀情緒和肅穆態度以外，還在默念的『念』字上． 普通儀式上，只說是靜默三分鐘，而在 總理紀念週上，却說是默念三分鐘，其要義便在於此．據我個人底意思，以為默念三分鐘，應分三段解釋．第一段即是第一分鐘，是令參與紀念週的同志，默默地想着 總理底遺教，默默地思維着 總理給我們的關於國民革命的目的，方法，工具和手段． 第二段即是第二分鐘是令參與紀念週的同志，回想到過去一週的工作，將過去一週的工作檢閱一下，究竟有無違背 總理遺教的地方，有無離了 總理遺教而一意孤行的地方；如果有的，應如何面着 總理遺像切實地懺悔；如果還過得去，應如何分外的努力以實現 總理底主義． 第三段即是第三分鐘，是令參加紀念週的同志，對於未來一週間的工作，應從容地計劃一下，究竟未來一週間的工作，要如何才能不違背 總理底遺教，要如何才能算是一個黨的忠實信徒的工作，要如何才得不為敵人所誘惑，要如何才能發揚 總理底主義． 我以為向 總理遺像默念三分鐘，要分分鐘都有沉默的思考，才不致落了宗教儀式的窠臼，才算是有意義．

（戊）演說或政治報告

總理紀念週上的演說或政治報告，不是任何人都可以擔任的，一定要選那對於主義有深切研究對於黨有深切認識對於政治有相當瞭解的人，才可以付以演說或政治報告的重任． 因為 總理紀念週上的演說或政治報告，是含有指摘過去開導未來的作用．以演說論演說的重要意思，是在將過去一週工作，歸納出幾種優點和劣點來；過去一週的工作之優點，歸納出來，使人能分外奮勉；過去一週的工作之劣點，歸納出來，使人能依着主義和 總理遺教的指示而力為改革． 演說底另一個重要意思，是在指示未來一週的工作之路，使人能處處依着主義所指示的而行，使同志能處處按着 總理的遺教所開導的而走．以政治報告論：政治報告的重要意思，是在將過去一週的黨務，國際政治，國內政治及軍事作一有系統有條理的報告，使一般人能夠明瞭了過去的黨務政治軍事的情形，並能歸納出政治上優點與劣點，如有劣點，執政的可以力圖改革，在野的亦可以起來作一致糾正的行動，使政治可以達於光明之域． 至於國際政治的情形，在中國人民尤覺需要，因中國現狀之處處與世界有關，要使中國人民明白自己所處的地位，非使一般後知後覺者瞭解國際政治並且努力宣傳不可，因此在紀念週上的國際政治報告，實含有重大的意味． 我以為與政治有關的人，不惟應將過去一週的政治，歸納出優點與劣點來；並且應該將未來一週的政治，以過去一週的政治狀況為借鑑而預為計畫，一定要使政治能合乎黨的政策，不違背黨的主義，不違背總理底遺教．

紀念週的演說和政治報告，實在是指導同志們工作的最扼要最淺顯的辦法．我希望各地同志舉行紀念週時，能十分地重視它．

（己）禮成

總理紀念週是為永久紀念 總理而舉行，一切與永久紀念 總理無關的事，概不能在此禮節上實行．所以在紀念週的領導者演說或作過政治報告以後，便得宣告禮成． 紀念週是隆重的禮節，不是普通的會議，所以沒有討論問題的必要，因而更不必應用普通會場上所用的『散會』這一個名詞．

『禮成』了，參加的人都顯出極嚴肅莊重的態度而散，都帶着主義所指示的工作計劃而開始工作了．我們也可以這樣說：『禮成是努力的起點，是奮鬥的開始！』

（六）

中央很重視 總理紀念週，因為有 總理紀念週條例的頒佈． 紀念週條例第五條說：『中央執行委員會做黨證式樣頒發手摺，上印 總理遺像，遺囑格言及本條例，俾資遵守．』 由這一點，可以看見中央的意旨，不惟要人重視 總理紀念週，並且要同志們時時記得 總理，時時體會 總理底教訓，時時看到 總理紀念週條例而有所警惕．

因為舉行 總理紀念週的關係，非常重大，所以凡有舉行不力的集團，便須以黨的紀律制裁他． 制裁的方法，條例第六條說得很明白：『對於紀念週執行不力，或有陽奉陰違等情事者，一經查覺或舉發，將其應負責之常務委員或長官撤差外，仍另予分別議處．』 我們知道黨治之下，充滿了許多只知有官不知有黨和主義的人，他們對於 總理，無非因為想做官而崇奉，因此在這種人統治下的機關，往往對於 總理紀念週，視為具文，便會發生了『陽奉陰違』『執行不力』的現象，中央要執行黨的紀律，所以有如此嚴格的條文之規定．

還有許多自由慣的中國人，即使叫他去開普通的會，也似乎有點難色，一旦叫他去參加很莊穆嚴肅的隆重禮節，如 總理紀念週，即不感覺到苦燥之味，怕也會感覺到少有興致． 但是一個人加入了黨或在黨治下面的各機關服務，便只有黨的自由而沒有個人的自由了． 既為黨員，既為黨的機關之服務人員，便須聽從黨的命令，便須極尊視黨的創導者即黨的總理，便須就其職務之所在地而出席所在地之 總理紀念週． 中央恐怕一般人疏懶已成為第二天性，所以嚴格地規定了『個人不參加 總理紀念週』的懲處辦法． 我們讀紀念週條例第七條，覺得中央還有原諒一般人的地方，因為中央並沒有『缺席一次便要懲處』的規定． 但是我們做黨員的，無論如何，應該戒絕浪漫的氣習而按時出席於職業所在地之 總理紀念週呵！

總理紀念週是隆重的禮節， 總理紀念週條例，也是很緊要而且很嚴格很鄭重的，所以必須黨的最高執行機關議決了，才能公佈，才能施行． 可是我底紀念週條例釋義，都是憑我個人的見地而作的，然而所敢自信的，是本着主義所指示的而下筆，決不是憑一己的曲解而自欺欺同志的呀！

解釋完了，疏漏舛謬的地方，還要待同志們底指正呢！

（完）

「赴敵」

陶百川

「赴敵」是一首好詩，一首富有革命性的好詩！——凡是讀過「赴敵」的，沒有一個不是這樣說．

這首詩是冰心女士的作品，發表在前年六月間的語絲上；全詩八節，前四節纏綿悱惻，描寫赴敵前的心理，可謂體貼入微，後四節激昂慷慨，敘述「向前去」的勇氣，能使懦夫起舞．

這首詩淺顯平易，老嫗能解；我曾經讀給一位半文不通的老伯伯聽，也居然博得他點頭稱道．

這首詩音調和諧，朗朗可誦；我曾經請我的一位老師批評，他說：「新體詩若能首首如此，我們就不反對以白話文做詩了．」

昨晚心有所感，意殊不適，將舊日愛讀的文學作品，胡亂的翻閱一遍，無意中獲得此詩，想世多同嗜，爰錄之以實覺悟，原詩如次：

（一）

曉角遙吹，
催動了我的桃花騎．
他蕭蕭長鳴，
鑾鈴振響，
要我先為備．
那知道他的主人，
這次心情異？
我扶着劍兒，
倚着馬兒，
不自主的流下幾點英雄淚！

（二）

殘月未墜，
曉山凝翠，
湖上的春風，
吹得吾心魂醉．
休想殺得個敵人，
我無有精神！
昨夜不曾睡！
我扶着劍兒，
倚着馬兒，
不自主的流下幾點英雄淚！

（三）

昨夜餞筵，
幾個知人意？
朋友們握手拍肩
笑談戲敵，
只長我驕奢氣．
如今事到臨頭，
等閒相棄！
我扶着劍兒，
倚着馬兒，
不自主的流下幾點英雄淚！

（四）

朝陽在地，
鳥聲相媚，
迷胡蝶捧起湖泉，
磨着劍兒試．
百戰歸來，
誰知此次非容易？
我扶着劍兒，
倚着馬兒，
不自主的流下幾點英雄淚！

（五）

曉角再吹，
餘音在樹，
遠遠地敵人來也！
匹馬單刀，
倉皇急遽，
向前去，
生生死死無憑據！

（未完）

匕首

「擁護個人」

百川

事業是主義的實現，主義是事業的理想，而人是維持事業發揚主義的動力． 所以要發揚主義，就得維持事業，要維持事業，有時不能不擁護個人；其實深刻些說，與其謂為擁護個人，毋寧謂為擁護主義．

這是最不幸(切莫誤解「不幸」二字)的事，黨員上竟發現了「擁護某某」的標語口號中竟平添了「擁護某某」的聲浪；於是懷疑國民黨的人就說我們擁護個人，甚者竟硬派這是某系，那是某派，甲是某人的走狗；乙是某人的私黨，潔身自好的同志，至是在噤嚼其言而不敢倡為擁護之論了． 這是由於不明白主義而擁護個人，不是為個人而擁護個人的原故．

「擁護個人」實在是主義動搖，事業衰頹時，不可免的事實；然而我們要慎防為人利用，以致發生為個人而擁護個人的病的現象．

目錄

○總理紀念週條例釋義　德徵
○「赴敵」　陶百川
○匕首　百川

中央大戲院

電話中央七五七一號

每逢星期三星期日換片

日戲三點鐘 五點半 夜戲九點一刻

日戲 正廳四角 樓廳六角 包廂八角 夜戲 正廳六角 樓廳八角 包廂一元

中華影片公司第一最新出品 最香豔浪漫影片名貴電影

花國大總統

張偉濤導演 楊耐梅主演傑作

夜戲加敦請楊耐梅女士演唱夜塞曲

新中央戲院

電話北二二三二號

每逢星期三星期日換片

日戲三點起五點半 夜戲九點一刻

正廳三角 樓廳四角 包廂六角 日夜一律

明星公司最有名貴之出品 意義最滑稽之社會影片

真假千金

張石川導演 宣景琳 鄭小秋（主演）

加演遠東運動會開幕及水上笑片 映東動新片墨瓶片

恩派亞戲院

電話中央七〇六二

禮拜三禮拜日換片

日戲三點鐘 五點半 夜戲九點一刻

日戲 二角 四角 八角 夜戲 三角 四角 六角 一元

日戲注意 本院長期優待券每張上下元 下元限至歷底止 售劃日午時四 期用陽曆年爲時發每下二時至

名貴影片 滑稽香豔

可怕之市虎

羅勃蒙脫主演傑作

卡德影戲院

電話西二八七八號

禮拜三禮拜日換片

日戲三點鐘 夜戲七點鐘 九點鐘

日戲（樓下二角 樓上三角四角）夜戲（樓下三角 樓上四角五角）

唯一偉大 觸目驚心 戰爭影片

三人面

午夜臨陣 大隊飛機 被毀砲火 連天從未 有過巨觀

萬國大戲院

電話北四九八五號

禮拜三禮拜日換片

日戲 三點鐘 夜戲 七點鐘 九點鐘

日價 樓上三角 樓下二角 日夜一律

友聯影片公司最新名貴作品 俠義愛情 滑稽機關影片

山東響馬

五大明星主演傑作

永安天韻樓

鳳儀班特請胡雲燕君續排歷史名劇

四本乾隆下江南

今晚開演 諸君請早

天蟾舞台

（男女合演）八月初四 夜戲（價目注意）包廂八角 正廳六角 頭等二角 二等三角

陳永奎 魏德田 陸樹奎 劉龍秋 劉 白 劉麒麟 琴童 王雪芳 高芸芳 郭百歲 董玉容 琴秋志 朱玉英 彭春芳 揚珊 漢臣 牡丹 宮奎

新排新劇 七本八本華麗緣 初次啟演

新新屋頂花園

門票二角 不另取資

新聲劇場預告

飛龍傳 本月初七初次啟演

鐘社預告

新編革命偉人實事新劇

四本蔣介石

排練純熟不日開演

法界共舞台

（男女合演）八月初四夜戲 八角 六角 八角 六角 二角 三角

王芳益 小蘭春 盧張少泉 王彩蘭 粉菊花 川匯 林森 千樹 增亭 陳雨 勝彩 李長 袁小桂 霞芳樓 玉蘭 玉英 姚 苗春 呂來 王祥 文月 勝

高登 拿獅 雙圖 梅龍鎮 （新蜡）（虮廟）（赤鑾）（豐兵）

二本女俠呂四娘

大世界

今日起每門票一張 奉送尊客香烟一盒 隨牌一兩

逢星期日十二改雲烟牌一盒門票一張 並贈紅香盒價加一

露天電影場

今日開映

寰球第一鉅片 價值百萬金元

（貴族爭風）

全部共九大本

新添南方歌劇

張豔衡〇

天韻集

八月初一 沈偉儂〇 顧霞雲登台

史鑑淵

劇務員

孫和尚 朱延齡 陳韻秋 洪雲卿 陳偉良 曹儒君 褚雲飛 褚似馨

方紫芬 史德生 樊笑倩 王桂馨 張志鸞 潘雪安 金玉麗 張雲鵠 吳維新 周錦榮 楊榮林 劉玉麟

虹口大戲院

北四川路口 電話北四一八

每星期一星期四更換新片

今天日夜開映

儒門閣萊傑作

再世姻緣

時間 每日下午 第一次三點一刻 第二次七點一刻 第三次九點一刻 日戲 夜戲

價目 樓上三角 樓下二角 孩童減半 日夜一律

城南通俗影戲院

大東門南 小南門 門北

每星期換片二次

中國影片 拯親救國

預告初七八日開演 濟公活佛二集

價目 包廂每位大洋一元 優等正廳每位小洋四角 頭等正廳每位小洋二角 幼童減半收費

隨票贈送黑金鋼鑽面戒一粒

今天日夜開演

先施樂園露布

易社新劇

特煩呂君樵 夢排新著名警世好戲

潑婦現形記

排練純熟 即日開演

大京班

特煩應君十齣 實連新排二文武傑作本好戲

貍貓

（擇日開演特此露佈）

國產影片

孫悟空

大鬧天宮

（日夜開演）

門票小洋三角各部遊藝不取分文欲知詳細節目請閱樂園

華商 寶興大戲院

價目 日一角二角三角 夜二角三角四角

時刻 日二時至六時 夜七時至十一時

新到英美佳片

滑稽大會串

隨票附送金手表及各種貴重物品

開北寶山路西寶興路中 預告本星期二開映卓別林滑稽大會片 逢星期二星期四星期日換新片

中山紀念眼鏡

品式鏡每副 質樣片精莊 光五元 良嚴明

燈光每副眼罩只小洋三角

能輔助學業及辦文牘者驗配科學眼鏡光華其確而價格又廉諸君惠顧無任歡迎

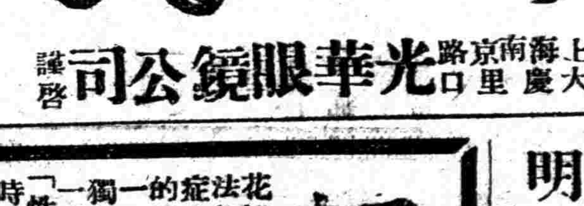

上海南京路大慶里口 光華眼鏡公司謹啟

推盤聲明

茲因本廠經營無意將一切生財器具另全盤售與富華公司 所有本廠以前欠人人欠之帳 均歸本廠自理 與華公司無涉 特此聲明

遺失憑摺聲明

劍大四之因此遣失憑摺 ... 何劍耘謹啟

美國醫學博士 郭尚賢

（診所）蘇州路北三十號 首政總局郵政西九診上至下午四時半 下午四時

內科 江少萱

寓泥城橋新閘路首邑里慶奇著驗代三望千定價四角 西路鴻新病售一馬平頂價

萬春醫院

首創第一 電療淋濁 安全無害

本院鑒于淋濁僅藉洗射注射服藥等法殊難除根故創用高周波透熱電機電化治療毫無痛苦奏效神速輕症一星期重症二星期保證完全斷根檢驗固無淋菌立即飲酒過勞亦決不復發且于人體生育上百益無害絕對保證至於止濁清尿則一二日足矣如有般保逕可醫愈償費以昭信實▲其他一切花柳症更可負責除根

▲四川路橋北堍沿河郵政局東

▲留日學士張一峯袁承恩啟

負責專治花柳病 唐斐禮

花柳病初起輕微而延綿終身貽累不淺或治法即專家治者非其症之最新方法專科本其十年之經驗以學術之三期毒特效療一切花柳梅毒病症凡學理的新療法自擇各種新藥化學治療手術注射軟硬性下疳...

「性病談」一冊每冊二角 診費每號一元

（診所）北四川路老靶子路一一七號 即壽彭里外面洋房

廣東廣茂香

第十支店 廉價廣告

本號始創成胞花生五香瓜子陳皮梅等糖涼菓品物美價廉久已馳名中外適值一週紀念故自夏歷八月初一日起特爲廉價十五天以酬答光顧諸君盛意

在虹口東武昌路門牌九百四十二號

天下聞名之九牛二虎牌

肥田粉

公道批發

本行兼售煤油 靛青 洋蠟 燭皂原料

中國總理上海英界 一七二號 肇豐行

電話北四五三

精益求精

雜文

諸君欲戒煙與吸烟有同樣快樂能于不知不覺中煙癮自然斷絕及感染淋濁仍經各種醫治而未除根者請至旭昇醫院當得有美滿之結果

院址西藏路四馬路口 旭昇醫院 電話中央六一五三

院長 留日愛知醫學士 陳旭昇啟

戴眼鏡爲目光計 請戴用精益眼鏡

驗光準確 儀器精良 品質高尚 價格公平

上海南京路新世界東首

精益眼鏡總公司啟

小兒之珍品

請觀嬰孩自己藥片如何治愈川沙小孩疾病 江蘇川沙恒豐祥號主人黃鎮球先生以嬰孩自己藥片爲嬰孩之至寶深感其奇功如下云

小兒素珍前患寒熱不清日夜啼哭服藥罔效旋服貴醫生之嬰孩自己藥片連服數次覺已漸愈再服數天全愈見喜出望外飲水思源皆大郎醫生嬰孩自己藥片之功效該藥片隨爲嬰孩聖品凡爲父母者不可不備也嬰孩自己藥片係天下馳名之靈藥專治嬰兒及小孩特製之士大醫生爲嬰兒胃弱不化大便祕結肚痛 腹瀉 寒熱 感冒 嘔吐 乳水 出牙各症 傷風 驚風 痰厥 蟲蛔等症均可治愈凡經售西藥者均有出售或直向上海江西路六十號韋廉士醫生藥局函購每一瓶大洋六角每六瓶大洋三元郵力在內收用郵票

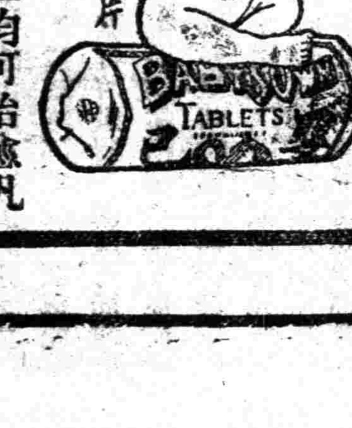

靈效超羣 急救時疫水

請向本藥局購 大軍營 大機關 備靈 大團體 效超 大善會 羣急 大農場 救時 大工廠 疫水 大商場 以弭 大家庭 瘀疫 而保平安

（定價比衆低廉 批發特別克已）

◀上海四馬路中市▶

太和大藥房總發行

上海銀樓大同業本日門售 赤金紋銀每兩洋 一五十七元五角 一元七角五分

中國國民黨是領導國民革命以求中國之自由平等

中央宣傳部駐滬辦事處贈

商協代表發表對外宣言
以世界平等求世界和平
擁護關稅自主力主廢約

各省商民協會代表會議閉幕後、前日下午二時、即召集第一次辦事員會議、討論執行代表會議議決案、並審查通過對外宣言、又決定下星期日下午二時、再召集第二次辦事員會議、茲錄昨日收發文件如下、

▲代表會議對外宣言　原文譯成西文發表、大意如下、我中華民族、最愛和平、亦最愛世界和平、但欲求世界和平、必須先求世界平等、不論民族之强弱大小、均以平等互相待遇、方可達到戰禍不生之目的、否則不平則鳴、人類必自相殘殺、如十字軍與歐洲戰爭等大禍、即肇始於此、因茲數年戰爭、生靈塗炭、國家有纍卵之危、人類受無窮之苦、豈不痛哉、查歐戰之起、實基於巴爾幹之不平等問題、累及世界人類、受此苦楚、故我中華民族、本人道主義起見、主張全世界各國一律互相平等待遇、冀收人類親善互助之樂利、又查昔年滿清專制政府、不得我民族之公意、擅專與各友邦謬訂不平等之條約、致使中外人士、不能發生感情上之親善、及互助之精神、誠傷事也、爲此鄭重宣言、敬告我全世界友邦人士之前曰、我中華民族、爲求世界公理伸張、戰勝强權、暨不願作第二巴爾幹之擾亂和平起見、決意將一切不平等之條約、以堅決之熱心至誠之意志、一律取消、稅關各項主權、一律收回自主、以符世界公理、而維國際平等、今我政府已遵守民衆公意、公布關稅自主、凡我親愛之友邦、必能秉公正之誠意、表同情於我國者、從此感情日增、親善實現、中外商務、日臻發達、人類有安居之樂、國家有磐石之安、和平幸福、計日可待、惟如有野心國家、意存侵略、或暗中破壞、或公然反對者、我全國商民、必聯合全體民衆、用最後之手段、以對付之、特此鄭重宣言、

▲廣州商協會來函　逕啓者、頃接函電、關於裁釐加稅、召集會議、自應即行派代表出席討論、祗因接受貴會函電時間、與開會時間已近、無從派代表之可能、至此次會議終結、敝會當從多數取決、請代敝會承認議案爲荷、

戰地救濟會積極進行

上海戰地救濟會、自經奉中央政府委令後、早經組織成立、設辦公處於四馬路五號、聞悉該會常務委員楊杏佛赴甯與中央軍事委員會有所接洽、以便根據前次政治會議議決案、凡服務國民政府官員、薪資每月在一百元以上者、按月捐助十分之一、彙集後、送交該會作爲救濟經費、預定九月份起即將實行、一面督促紅十字會出發救護隊、救護傷兵、一面聯絡上海各團體、努力合作、務將前方受傷兵士、加意救濟、並在沿滬甯路線分設臨時醫院、以便分別安插、聞此事已由該會常務委員陳方之等計劃佈置、

救護隊留潯
紅會第四
▲鎮行作罷

本埠紅十字會總辦事處、前議出發四隊救護、除第一第二兩隊業巳開赴下關及常州兩地、第三隊業已工作新成立之閘北同濟路臨時傷病醫院、接收東前總部送到傷病員兵多名治療外、其第四隊、本擬召回駐潯王昌來率領之一隊、補充即赴鎮江、查該隊前曾駐漢工作、旋因鄭州馮玉祥總司令電總辦事處、請派救護、即電漢移駐鄭州、工作竣事、回漢過潯、該隊在潯、得總辦事處調赴鎮江之電、正擬拔隊東下、而九江傷兵救護會、欲其留潯互助工作、乃拍發號漾兩電、請求總辦事處復電允諾、在潯暫時助理救護、茲將九江傷兵救護會兩電錄下、

▲電一　上海紅十字會總辦事處莊理事長鑒、聞電調貴隊赴鎮、茲因敝會開始工作、需人孔殷、彼此同屬慈善、至希取消前意、護此挽留、並祈電復爲盼、傷兵救護會號、

▲電二　(銜略)電悉、敝會需人甚急、務乞轉函王昌來醫生、留潯工作、護此再電挽留、至希允諾爲荷、傷兵救護會漾、

滬甯車開蘇一班

滬甯鐵路因輸送軍隊、車輛缺乏之關係、昨午祗開至蘇州客車一班、餘均停駛、該路局佈告云、滬甯客車、本日上午十二時開至蘇州爲止、各站俱停、均從下午四時由蘇回滬、

白總指揮獎路局

前日夜間滬甯車在安亭站三十二公里地方出軌、共毀路軌數十丈、損壞枕木百餘根、除車頭越出軌道外、其他附掛之高邊車蓬車等、連帶傾覆有十於輛之多、路局派員往勘日、以受損過重、謂非二三日、不能恢復、嗣經工務機務車務等處通力合作、不及十小時、即已修理完竣、照常通車、其迅捷實出一般意料之外、白總指揮特大加稱許、立賞洋一千元、由李局長轉交總工程司、分別發給、以示獎勵、大約一二日內即可發出、聞各工友咸欣欣然有喜色云、

大宣傳
公開演講
擁護關稅自主會

上海民衆擁護國民政府實行關稅自主大會、昨日重要消息如下、

▲致國民政府電　南京國民政府鈞鑒、關稅自主爲獨立國家之應享權利、自應於九月一日實行、惟裁厘加稅、因全國尙未統一、稅權未能一貫、出廠稅條例、尙有斟酌之處、原料退稅與獎勵金辦法尙未宣佈、與其事後補苴、處處掣肘、何如暫緩實行、提交經濟會議、從長討論、得一盡善盡美之法、以新施行無阻、至於出廠轉行條例、根據馬關條約第八欵第九節之規定、第一條應修正爲「中國通商口岸之中外工廠及內地之華商工廠依本條例完納出廠稅、」第二條應修正爲「出廠稅之稅率、依製造品之性質及種類、適用進口稅率、加倍徵收、但得中國國家准許免稅之華商工廠、不在此例、」再進口稅貨價應從新估計、準照新估價徵收、否則名爲加稅、實同未加、用特電陳、伏祈採納、上海各團體民衆擁護國民政府關稅自主大會叩艷、

▲公開演講情形　前晚八時該會在上海總商會舉行第一次公開演講、到數千餘人、秩序如下、一、高瞻祖主席、二、向黨國旗及總理遺像行三鞠躬禮、三、恭讀遺囑、四、主席致詞介紹復旦大學教授李權時演講、五、李君演講之關稅問題、關係國計民生至重且大、民生爲三民主義中最重要之一點、故有羣起力爭自主之必要、查中國關稅、在遜清道光末年、因鴉片戰爭失敗、致爲英人把持、且滿清關監督關員人等、皆由滿籍人運動而來、類無世界眼光、乃有各國協定中國關稅之辱國喪權悖謬之舉、於是中國對於外人進口貨、僅能值百抽五、咸豐八年、略有修改、此爲第一次之修約、然爲英人利益、非有利於華人也、庚子之後一九〇一年、因四萬五千萬之賠欵問題、以海關爲担保品、又有所修改、現在我國關權、完全操諸外人之手、尤其是英人赫德任職最久、次爲安格聯、現已免職、而爲易紈士、中國門戶開放、各國均能來享受商權、得力於英國、故各國亦願將總稅務一職、讓之英人、中國爲關稅自主之運動有年、然以條約束縛及人才之不易得也、乃至一再不能達到目的、蓋國人之中飽舞弊、勝於外人、故現在一方面欲打倒帝國、一方面仍須造就廉潔人才、辛亥之後、關稅更存入匯豐匯理德華道勝等外國銀行、今德華道勝先後倒閉、而全由匯豐匯理主持矣、夫關稅自主、賅括稅則自定、行政自主、稅款自保三事、民國初元欲收回關欵保管權、但因俄日等國提出不能允許之交換條件、故未達到目的、民七巴黎和會、我國以參戰關係、提出關稅自主結果、以日本反對、僅得次年之修改稅則、加二五附稅奢侈品稅等、去年北京關稅特別會議、已定民國十八年一月一日實行關稅自主、現在國民政府頗有魄力、宣告本年九月一日實行關稅自主、雖不能實行、絕無阻碍、但定能辦到也、蓋欲保護國內幼稚之工商、必須關稅自定、自定之後、工業必能發達、國際貿易、不難與各國幷駕齊驅、且中國民生充裕影響他國、至於關稅行政權、因中國道德漸見增高、且以時代思想關係、尤宜收回、而關稅保管權實無條約之束縛、更應收回、但得我國民衆一心一德、不患不平等之條約不取銷、與關稅自主之不能收回也、六、王蘊玉高昌權唱毛毛雨、七、開映民新公司影片天涯歌女、昨晚仍在總商會舉行第二次演講、聞今日(三十日)下午七時該會在小西門少年宣講團開第三次演講會、亦有餘興、歡迎各界往聽、不需入場劵、

停駛長江
商輪奉令
暫避軍事危險

昨日上海航業公會奉淞滬衛戍司令部令飛函航商、因軍事關係、自即日起、商輪均不得駛入長江、該會原函云、飛啓者、頃據虞洽卿先生知照、昨夜十一時奉淞滬衛戍司令派員面諭、現因軍事關係、自即日起任何商輪均不得駛入長江、如敢故違、倘有危險、當局不負責任、並須受軍事處分、請速轉知各輪船公司一體遵行等因、奉此、事關緊急命令、合行飛函奉達、敬希查照辦理爲荷、上海航業公會啓、

裝設軍用電話
租界四週

公共租界軍事當局、昨晨飭工程隊分赴租界四週架設軍用電話、先從北區着手、

滬西防務嚴

淞滬衛戍司令部以滬西徐家匯龍華各鎮地居重要、對於防務特別加嚴、每晚除派出步哨兵士往來巡查、於護記天籲斜土各路以及滬杭接軌徐家匯新龍華各車站外、並派補充第三團兵士一團駐紮各地、茲將該團兵士所駐各地探錄如下、

隊號	官長	駐紮地點
團本部	(未詳)	護記路文治大學
第一連	徐若拙	潘家宅五十二號
第三連	楊魁豪	徐家匯閔嶠山莊
第五連	楊祥詢	龍華濟河廟
第六連	李樂譜	沈家祠堂
第八連	吳望華	斜徐路中國根泰公司
第九連	左道鴻	斜土路明德學校內
第十一連	葉峯	潘家宅三角地五十三號
第一營	(未詳)	徐家匯殷家角四十四號
第二連	駱俊	徐家匯閔嶠山莊
第四連	程定宇	沈家宅
第二營	(未詳)	天籲橋路
第七連	章耀斌	斜徐路和平里二弄
第三營	宋哲	徐家匯南齊魯別墅內
第十連	(未詳)	
第十二連	程寅	斜徐路中國林泰公司內

中宣滬處職員會

中央宣傳部駐滬辦事處、昨日下午三時開第十次職員會議、到全體同志、由陳德徵同志主席、讀遺囑、主席報告秘書處編審組國際組各股前週工作事項、當議本處所發出之各種書籍、議定請民智書局總發行、其餘請商務印書館中華書局代售、并託各學校號房代銷、次主席報告時局艱難、及政治軍事各經過情形、以抱定犧牲精神努力前進、互相勉勵云、

衞戍司令部槍決敵探

淞滬衛戍司令部布告第十一號云、爲宣佈罪狀事、據第一軍第三師師長顧祝同呈送敵探兪德海一名請予法辦前來、業經提庭研訊、該犯直認充當逆軍李寶章偵探、煽惑軍心不諱、按照軍律應予槍決、除驗明正身綁赴刑場執行槍決外、合行佈告週知、此佈、計槍決敵探一名、兪德海四十二歲、直隸人、

滬南街燈放光明
中華民國兩路大飾新

滬南一帶、對於路政、向多疏廣、每到夜間、雖有街燈之設、而所用之十五支光電泡、慘碧陰森、似多不便、現由公務局通知華商電氣公司、先將中華路民國路一帶街燈從事飾新、近日該公司派人在各處修理、而易以一百支光之大燈、巳於新開河小東門等地方工程完竣、晚上燈光通明、耀同白晝、行人稱便、

繼起擁護工統會

工會組織統一委員會成立以來、上海八十萬工人之總集團、四月以來領導工友奮鬥、謀經濟上之解放暨本身利益、不遺餘力、精神上旣能團結、意志亦能統一、故工作之成績昭昭在人耳目、方自時局轉變、一般反動份子方圖死灰復燃、擬乘隙作無意識之破壞、以逞其陰謀、惟工人對於工統會之組織益見眞切、連日表示擁護者已有百餘工會、昨又有銀爐工會來函表示擁護、文云、上海工會組織統一委員會鈞鑒、屬會等自成立以來、諸蒙鈞會之指導、得底於成、方深愛戴、詎意時局偶爾緊張、工運忽若嚴重、屬會等自當統一於鈞會指導之下、一致團固、共應革命環境、決不爲謠言擾、特布腹心、矢誠擁護、上海銀爐工會上海市北站迎賓工會第一分會上海市煤炭柴工會第一分會南市火柴工會第一分會上海區皮絲職工會第一分會、

女子業務工會
北區絲廠
▲前日正式成立

北區允餘久康德興勤豐嘉裕等五絲廠、本月二十七日下午二時特在閘北寶興路鑫益里四十六號內開業務工會成立大會、是日有工統會特派員組織指導員包日新樓受昌出席指導、一、公推兪杏卿爲主席、二、全體肅立向總理遺像行三鞠躬禮、三、恭讀遺囑(全體循聲環讀)、四、主席致開會詞、五、郭情釗演說、略謂要知道業務工會是保障工友生命的、如前幾天有一個絲廠裏的工頭毆打工友之事、能照公理解決、這就是你們能大團結的緣故、所以業務工會成立之後、在會中辦事的執行委員的責任、是很重大云云、七、工統會指導員包日新演說、略謂今日貴會正式成立、第一要知道爲什麼要組織業務工會、組織業務工會最大的意義就是要聯絡你們各分會一致團結起來、解除種種痛苦、所以組織業務工會是最重要的一件事、尤其是你們女子業務工會、因爲女子素來是處於被壓迫的地位也云、繼由樓受昌指導員演講、業務工會之應做工作、八、選舉委員、當場推出兪杏卿施金媛爲常務委員、陳金弟吳生林王宏寶爲執行委員、嚴小毛楊根弟爲候補委員、九、各委員宣誓云、我願以熱血精力促三民主義之實現、擁護工人利益、解除工人痛苦、服務業務工會會務在國民黨領導之下服從工會組織統一委員會之命令、如有違反願受最嚴厲之處罰、謹此宣誓、呼口號散會、

裝訂工要求解決

上海市裝訂工會以生活艱難、前曾向六家作主提出津貼條件、要求改善待遇、已數度磋商、原可早日履行、奈此中有何釗記作主堅執否認、且壓迫其他作主不許簽字、該工會迫不得已、懇請工統會援助、當經派指導員魏曙東及調解委員會何滌琴向該作主開誠解釋、幾次交涉、滿意了結、刻已完全簽字、

人力車主注意
各營業

▲公用局積極整理　上海特別市公用局此次檢驗人力車幷發給行車執照及磁質號牌本會整理全市交通之第一步、自開驗以來、極形踴躍、恐各車主仍不明其中眞相、及此後步驟茲預布如左、一、本屆驗車至八月卅一日止凡及格車輛概發給行車執照及磁質號牌、南市爲雙號、閘北爲單號、無行車執照者九月份不得向財政局領捐照、無號牌者自九月一日後即不准通行於本市範圍、故第一步重在取締破壞車輛、保乘客之安全、并免捐照被竊等弊、二、自九月十五日起至九月底止、凡已領有本局行車執照及號牌各車主、須覓殷實而經本局承認之鋪保(會館或會所及公共機關不能作鋪保)來本局領空白保單、塡寫蓋章後、送交本局彙存登記、如查出有冒保等情、本局除取消其號牌及執照外、并予以處分不容寬貸、故以後乘客如有遺失物件於車上或被車夫索詐及其他情事、即由此鋪保賠償負責、或爲便利起見、車主得互推代表(此代表自有車輛不得少於被代表車輛十分之一)會所機關不得充任、在九月廿日之前、每日上午九時至十二時來本局領空白保單、按式塡所代表之車號、再覓本市範圍內雙開間舖保、(私人及經理名義概屬無效)、蓋章担保此代表負完全追還或賠償乘客遺失之物之責、并担保於每月上旬將代表各車應納捐洋向財政局繳足、(另訂詳章)代表車輛數目自一百輛起至二百輛止、故第二步重在有效

太會英代表將到

太平洋國交討論會英代表團領袖懷德爵士、將於九月一日來華、我國出席該會代表余日章函邀律師公會籌備歡迎事宜、聞律師公會俟與被邀各團體商洽後再表明態度、

大賽槍總揭曉
商團華隊

本埠萬國商團中華隊於酷暑之天、爲二十一屆之大比賽、業誌報端、二十八日上午、雖晴雨無定、仍能嚴守秩序、且本次賽課綦難、誠非易事、比賽奪錦標、快槍居多、欲結果、以李玉書君爲最優、茲將各種比賽獲獎人員分列於后、

▲總分獎　總結第一至第三種比賽、數最優之三名、不分班次、名一獎、計足分一八九分、第一李玉書、第二張鑑清一三〇分、第三張金德一二九分、

▲分班獎　每班最優一人得獎、已得總分獎者、須讓次多數、特班陳時俠一二七分、甲班姚良甫一二四分、乙班張惠民九十三分、丙班茅漢卿九十五分、丁班張公琪七十四分、

▲第一種比賽　爲一百五十碼於一分鐘內、跑射小白板六發、又三百碼快槍、半分鐘十發足分五十八分特班張鑑清四十分、何楚翹三十七分、甲班王伯笙三十五分、張乃斌三十一分、乙班鍾學聖二十五分、丙班施家傳二十三分、謝宏二十二分、丁班洪星垣二十分王國懋十九分

▲第二種比賽　爲二百碼月亮靶半分鐘五發、又四百碼七發、足分四十三分、特班陳時俠三十八分、李應南三十五分、甲班汪春淦三十八分、余顯恩三十七分乙班張惠民二十九分、丙班茅漢卿三十七分周國祥三十一分、丁班陳貴生三十二分、蔣忠嘉二十八分、

▲第三種比賽　爲三百碼快槍一分鐘臥射十五發又五百碼七發、足分八十八分、特班李玉書六十一分、黃菊生五十九、甲班張金德五十九分、姚良甫五十四分、乙班凌劍鳴四十六分丙班陳文龍三十九分周冰心三十五分、丁班何豫初三十八分、張公祺三十二分、

▲棚比賽　月亮靶進攻式、每期六員各十二發、第六棚勝、棚長陸振廷、隊員錢理瀛茅漢卿何秉誠施家傳奚軼吾、

▲排比賽　總結每排最優二十四人、總分計算、第三排獲勝、排長王志仁、排副廣伯瑛、

▲婦女彩　按照總分計算以抽籤法定之、得彩以抽籤先後爲序、茲將獲彩婦女及代表射賽員射分探錄於后、一、汪鴻蓀夫人、二、徐懋棠夫人、由李玉書君代射一三五分、三、范松夫夫人、四、戴文寶夫人、由張鑑清君代射一三〇分、五、夏淑貞小姐、六、何楚翹夫人、由張金德君代射一二九分、七、趙吉顯夫人、八、陳宗定夫人、由陳時俠君代射一二七分、九、邵守仁夫人、十、陳聯庭夫人、由姚良甫君代射一二四分、十一、王玉明小姐、十二、勵明倫夫人、由黃菊生君代射一一九分、十三、李玉書夫人、十四、柏彩雲小姐、由汪春淦代射一一七分、十五、顧文忠夫人、十六、朱彩娥小姐、由鄭仲篪君射一一六分、十七、洪萃良夫人、十八、陳景墉夫人、由王伯笙君代射一一一分、十九、陳明爛夫人、二十、施愛慶女士、由周昌善君代射一〇八分、

▲月杯比賽　十月份足分三十三分、特班陳時俠二十七分、甲班張金德二十七分、乙班張惠民二十一分、丙班錢理瀛十九分、丁班蔣忠嘉十八分、

▲十一月杯　足分七十五分、特班鄭仲篪五十九分、甲班張金德五十二分、乙班凌劍鳴四十分、丙班汪鴻蓀三十七分、丁班王國懋三十六分、

德國青年之鐵拳風趣聞

柏林通訊云●中世紀決鬥之風・又復盛行於今日之德國學界●雖經德警察嚴厲取締・其風仍不稍殺●德國各大學學生●類以格鬥爲榮●數日前海德堡大學內兩青年●因格鬥爲警察捕獲●判以六月徒，而此風反益因之激起●其鬥法●係各持銳利之長劍●身披少許衛身之甲片●其決鬥之結束●以使對手流血之多寡爲勝負・一般青年・頗以此種決鬥●爲處世上之名譽・遇有對手叫陣・而不能應者則於羣衆中●視爲最大之恥辱●故凡青年身弱胆小者皆常服德國新藥生殖靈使身體強壯・氣力充足●能與決鬥得勝●爲尊榮者多●故德青年●以常服生殖靈及頭面上留有劍痕者爲無上之光榮●否則人將之爲懦夫也●今日如行於德之通都大邑間・時見青年於頭部或手上●均有大傷痕●不知者必以爲係從戎歐戰時・所受之傷痕・甚有自毀面目●以求於儕輩中獲得起勇之名者・此亦德青年界●最近之怪現象也・

飛上天之大盜犯怪聞

挪威無線電云●德國萊因河邊●希奴特市●著名化學廠技師三人・祕密偷得德國還少新藥生殖靈●治淋新藥海底山・及霹羅密登等・現在最著名靈藥之製造祕方・仍乘飛機・欲逃英京倫敦而被德國警察所捕・蓋生殖靈・海底山等名藥・爲德政府專賣特許品・其製造方法・極守祕密主義・英國某大公司・曾以一百萬金馬克・願求購其製法者也云●

武漢國民軍首領
（唐生智先生）

金銀寶盒中之生殖靈

返老還童術新藥・男女生殖力改造祕寶「生殖靈」乃德國政府實驗監製・史坦那博士發明之世界唯一靈品也・故藥效絕大・萬試萬靈・使老翁服・回復青春・生殖力還少復活・老婦服・月經復至・血氣旺盛・還爲少女・姙娠子女・青年服・元氣百倍・強精強腦・讀書不忘・凡患陽萎腎虧・遺精早洩宮冷不姙月經不調等・一切男女生殖器病・不論年久痼疾・曾就多醫無效者・一服此藥・立奏奇效・連服七天・食慾大進・元氣加倍・連服二月・白髮變黑・容顏還少、回復青春・〔一〕男子不可服「女用生殖靈」・服則乳房澎大・變爲女性・女子不可服「男用生殖靈」・服則鬚髯叢生・化爲男性・服藥者特別注意・幸勿自誤・〔二〕奉送生殖靈實驗報告書・及照片・函索即寄・〔三〕男用生殖靈・謹裝金盒・女用生殖靈・特裝銀盒・藥盒底面・特書「德國政府實驗特許」・上海三德洋行獨家經理」字樣・並有左揭三德洋行黑圓標・封在盒之左右・請認此標・嚴防僞品可也・

德國政府實驗　男用女用　**生殖靈**　每盒服七天洋七元　每料四盒洋念八元

漢口前花樓正街　重慶大樑子一百十號　汕頭昇平路十三號　福州南台中州華南銀行後進　紹興城西郭門裏丁裕昌　廈門新馬路九十一號　廣州一德路二七二號　香港中環利源東街三號　澳門新馬路三十三號　贛州南南道日新公司內　廣西南甯城月背街第七號　廣西梧州大馬路二號　廣東瓊州新興馬路七十四號　哈爾濱道外正陽八道街口　奉天大西渦門二經路口

三德洋行

（生殖靈）（封緘標）

九江太和大藥房內　三德洋行分售
溫州五洲大藥房普益藥房內　三德洋行分售
南昌中西大藥房內　三德洋行分售
天津法租界紫陽里口大豐皮公司內　三德洋行分售
北京中外藥房華英藥房中美藥房內　三德洋行分售
蘇州華美大藥房內　三德洋行分售
南京仁濟藥房兄弟藥房內　三德洋行分售
杭州太平坊北高銀巷口華英藥房內　三德洋行分售
無錫北門外大街三陸藥房內　三德洋行分售
鎭江西門大街三善巷中西藥房內　三德洋行分售
青島神州藥房漢美藥房內　三德洋行分售
濟南芙蓉街中央藥房漢成藥房明春堂藥房內　三德洋行分售

各埠各大藥房醫院均有出售
上海四川路一百十二號　電話中央七零三一號
德國政府註冊生殖靈商標代表　美商三德洋行獨家經理

於法律上經濟上教育上社會上確認男女平等之原則進助女權之發展
（國民黨黨綱對內政策第十二條）

中央宣傳部駐滬辦事處

總理紀念週

▲中宣駐滬辦事處　中央宣傳部駐滬辦事處、昨日(二十九日)上午十時、在天后宮橋總商會、召集各團體舉行第九次總理紀念週、到會者有本黨張知本陳德徵潘公展嚴愼予錢鑄升等全體同志、及上海臨時法院、衛戍司令部、對日經濟絕交大同盟委員會、市黨部縣黨部各區黨部商民協會中華海員公會商務職工會、及各分會各工會等三百餘人、由陳德徵同志主席、紀錄田鉅源、嚴服周、盛雨時、秩序如儀、并由主席陳德徵同志報告我們今天在此舉行總理紀念週、正是我們與敵人奮鬥很緊急的時候、在過去一週間、更有種種重要的消息、報告與我們同志聽、使我們同志能有一種宣傳方針、轉告上海一班民衆、不要因此政局而稍不安的心理、便起恐慌的現象、惟在此一週間、關於軍事政治、國際等都是很有重要的消息可以報告的、希望我們同志、得此各種報告以後、更可盡量宣佈給上海民衆知道、使民衆方面、不致亂起無謂的恐慌、得以安居樂業才好、今天有潘公展同志的政治報告、張定璠同志的黨務報告、但冷欣同志、今天因事未到、故由兄弟代爲報告、玆將此一週黨務情形報告如下、

▲陳德徵黨務報告　一週間中央的黨務、因軍事關係、不免略有停頓傾向、可是武漢方面的同志、一部分已經到寗、最短期間、當有良好的發展、給我們看的、我現在要報告、一、就是中央已經頒發了十五種口號、這十五種口號、我認爲和黨的方面、和主義方面、都有很重大的意義、中央指導我們要這樣的前進、我們自然應當認清我們的途徑去努力、我們相信、惟黨可以克敵、惟主義可以克敵、我們已革命的進程中、沒有一刻可以忘却了黨和主義的、否則我們假使放棄了黨、放棄了主義、簡直無異自己宣告了死刑、二、中央組織部、也因爲軍事關係、曾下令各處黨部暫緩改選其原因是在此敵人負隅時候、我們必須團結起來、先做對外的工作、以克服敵人、三、中央工人部近派指導員來滬、一方面要改良工人的待遇和生活、一方面要使工人明白主義、自家組織起來、國民黨的工人運動、是要謀工人眞正的幸福和利益的、至於中國的農人是僻處在鄉間、都沒有了解農人的需要、但是中國農人是數十倍於工人、那末農人運動是多麼重要呀、我們國民黨的國民革命、是要全民衆起來革命、假使農工運動不發展、國民革命就有能成功、四、江蘇省黨部、南京特別市黨部開了聯席會議、解決了內部工作的問題、和對付敵人的策劃、此外我們海市黨部已決定擁胡挽蔣大會、因爲胡主席蔣總司令是始終擁護主義者、所以我們是要擁護和挽留的、至於在這個變遷的時期、我們是不向敵人的力量少、只要向自己是否有爲黨爲主義犧牲的決心、我們要研究主義、信仰主義、那才可以算忠實同志、我們不要因敵人的負隅、和無稽的謠言而害怕了、同志們、請大家去研究主義信仰主義、而達到實現主義的目的、國民黨的忠實信徒團結起來罷、

▲潘公展同志國內政治報告　一週間國內政治大概如下、一、甯漢合作、比前週要進一步、國民政府政治由兩方忠實同志合作、一方前途愈加鞏固、一方可免他黨闌入操縱、本週間卽本月廿二號九江有兩方會議、大體巳議有積極辦法、廿四號縣譚起身赴甯、廿五巳到與甯方同志接洽、並聲明武漢所發宣言字句欠妥之處、似此則武漢忠實同志既有誠意實行合作、不成問題、因近兩三日軍事影響、尚未具體議於決定辦法、但前途極可樂觀也、一、各省政務、本週間尙如常、惟安慶省政府因行政上之便利、遷到蕪湖、一、關稅自主問題、廿五號總商會以五種理由呈國民政府、請求暫緩實行、(內場倉等尙未規定)商民協會開會亦議決請求政府再緩六月實行、但仍擁護關稅自主原則、一、商民協會聯席會議議決仿照德國大戰後辦法、召集經濟會議、解決一切經濟問題、以上報告大略情形、反而觀之、張作霖既作大元帥、而當作進一步辦法、如親自禮孔、及張學良督奉、與改組內閣種種問題、具有更大野心、其敢於如此者、以與日本接洽、甘作帝國主義爪牙、查民國四年袁世凱時代與日本結廿一條、現張氏借助日本、不惜以滿蒙權利畀諸日本人、我們認此極爲重要、應大家努力扶助革命、打倒軍閥、以免貽害無窮、

▲張定璠代表戴石浮國內軍事狀況報告　一週來各方面軍事狀況如左、一、京漢隴海南路、無變化、二、在粵閩贛邊界被共產黨徒葉挺等所脅迫的軍隊現巳三省派隊包圍不難敉平、三、侵擾高資龍潭棲霞山一帶的敵人巳先後由白總指揮及第一軍第七軍並海軍派隊將其包圍繳械、計繳槍七八千枝、俘虜旅長趙國藩暨敵官兵萬餘人、過江敵人、業巳肅淸、在前週張定璠同志曾說過、「孫傳芳張宗昌部隊合計只剩六萬餘槍、以力量論、不能過江、以情況論、不敢過江、卽使過江、我們亦極表歡迎、蓋我們可趁其孤軍深入的機會、把他們繳解決、所以在軍事上我們是很有把握的、很抱樂觀的」、照這幾天的情況看起來、不敢而且不能全明了、但可惜他們孫傳芳張宗昌等、不敢全數過來、不然豈不是這幾天巳經把他們總解決了嗎、我們沿江防務的鞏固、因此亦得一個證明了、四、現在讀孫諸同志業巳抵甯、所謂與軍事互爲因果表裏的政治快決定了、那麼軍事進展的策略當然也隨之決定、從前以在東南的力量巳足殺解决山東的、現合全力進行、祇俟策略、一定去解決江北、以至於山東直隸北京、的確只有時日的問題、並可以知道不是很遠的了、五、淞滬地方有衛戍司令部負責、對於防務有極周密的佈置、大家是很可以安心的、順便在此報告、

▲錢端升同志國際政治報告　過去一週間的國際事件最大者、爲喧傳中之美日關於海軍的秘密諒解、中外最惹人注意者、爲薩樊才第受戮、影響世界局面交涉最重要者、爲芳澤向張作霖之要求、今當分別報告之、一、薩樊事件、薩樊二人雖然是無辜、雖然有許多仗義執言之人替他們說話、但因美國官廳之不顧自認過失、不願使麻省司法界之威信降落、原審法庭之死刑宣告、始終未經推翻或平反、而二人終究於八月廿三淸晨先後處死、處死之前後數日、世界各地均有騷動、且黎及日內瓦等處且有流血、連醉生夢死之上海也有人發傳單聲言將炸毀美國領事館、資產階級所操縱的政府、直是愚蠢、他所以不能寬宥薩樊二人的緣故、是因他們的謀覆資產政府、但是因爲二人的死非其罪、而全世界無產階級、倒得到了一種興奮劑、這豈非是自貽伊戚麽、其次、二、英日兩國自日內瓦海軍會議失敗以來、有重新訂盟的趨向、這層我每次報告時巳經說過、果也前幾天美歐報紙、至傳英日巳成立之秘密諒解、彼此限制不必擴張之軍艦、而盡力於應擴張之軍艦、庶幾彼此艦隊可聯合起來、相助爲理、不消說此項諒解是對美而發的、因爲除了如美國之外、英日兩國再無結合之必要、英日成立諒解的消息傳出、美國的輿論就大譁、良以英日的聯合爲難、英日諒解不啻聯盟之先聲、美國安得不反對、因爲美國之反對、英日政府卽否認有秘密諒解之事、然揆情度勢、諒解的成立是很可能的、諒解如果成立、於世界則形勢一變、益格魯薩克遜的大團結、恐不免破壞、於中國則英日兩帝國主義者更可狠狽爲奸、爲所欲爲、所以中國此時實有聯美以抗英日之必要、三、大連會議閉幕後、森恪外務次官卽往東三省視察、而芳澤公使則歸北京、日本現在向張作霖所要求的、就是民國四年二十一條要求的、被中國拒絕者、換言之、卽東三省之鐵路權礦權鐵道附近之警權、及日本人在滿蒙居住生產之權、我們應得注意、芳澤此次係直接向張作霖交涉、而不經過北京外交部之手、如民國四年日置益跳過陸徵祥而和袁世凱直接交涉一樣、張作霖和袁世凱是一邱之貉、不過是張作霖愈壞些罷了、這一次日本要求是一定會成功的、除非我們能夠在張作霖賣國前推翻北方軍閥、日本向來是沒有專部管理殖民地、就近巳通過設立拓殖省以專管殖民地、於是日本在滿蒙之殖民地更可擴張了、總之帝國主義者和軍閥是刻刻脫不離的、我們只有希望黨國快快團合起來、繼續北來、以除餘孽、不然滿蒙將永遠落在日本人手中了、

▲市黨部　上海特別市黨部、昨日上午九時在該黨部三樓大會塲舉行第十九次總理紀念週、出席團體有本市各區黨部代表及市黨部全體職員等二百數十人、由陳德徵同志主席、一、全體肅立、二、向總理遺像行三鞠躬禮、三、主席恭讀遺囑、同時全場循聲宣讀、四、向總理遺像俯首默念三分鐘、五、政治報告、六、正式演說、主席陳德徵同志報告、略謂過去一週內政治黨務因有幾個委員辭職離京、各種進行稍爲停頓、至軍事方面、孫傳芳欲乘蔣總司令辭職的時候、利用帝國主義者幫助之得力、乃用猛捷的手段、將軍隊渡江、希望長驅直入、不想渡江兵士三千餘人、均爲我軍一鼓殲盡、使其胆寒、可見得我革命軍非一打再打、一敗再敗、就算是完全敗了、還是不可欺侮的呢、

現在有主義不明、立脚不定的投機份子、看見本黨勝利的時候、就想法混進本黨來、說是中國國民黨員、藉黨員的資格就想陞官發財、或藉此逃避罪名、或想有種種圖謀、今遇這次些小的政變、和軍事的後退、他們就快將中國國民黨員、幾個字丟開去了、將黨員的招牌也藏起來了、預備向孫傳芳面前去叩頭、預備說兩句漂亮話、想用其投身本黨的圈套套上去了、這種投機份子、乃是我們眞正的敵人、我們要認得明白、一致的起來剷除這種敵人

最近有許多的人、以爲蔣總司令巳經下野了、不會得再出來了、現在要想維持他的地位、要想施其拍馬的手段、不管其人是本黨的叛徒、是本黨的罪人、不管其人過去的歷史是什麽、乘這個機會、要來歡迎他們、要來奉媚他、求個陞官發財的機會、還種壞人、不論他是那個信徒、那個黨員、不論他是投機份子、是共產黨、我們也應當認識他、認識他也是我們的敵人、我們擁護胡蔣同志、我們不是擁護他是總司令、是有權有兵的人、可藉爲陞官發財的、我們擁護他、不是擁護誰他的個人、是擁護他是總理的忠實信徒、眞正爲黨國謀利的黨員、和有益於黨國的政治家和軍事家、這一點也要望大家明白的、

最後希望各位同志、決定意志、立定脚跟、不要搖你的頭、擧你的脚、擺你的身、向本黨的叛徒、本黨的罪人、或是萬惡的軍閥面前去叩頭、去求個安身之地、只望同志們認淸本黨的主義、向前努力、向前奮鬥完了、七、禮成散會、

▲淸黨委員會　上海特別市黨部淸黨委員會、昨擧行第十次總理紀念週、列席者冷雋、凌其翰、賀彭年、嚴洪江、孔子箴、陳利坤、陸樹杰、張廷良、張鼎、周然等三十餘人、主席冷雋、紀錄孔子箴、一、全體肅立、二、向國黨旗及總理遺像行三鞠躬禮、三、主席宣讀總理遺囑全塲同時循聲誦讀、四、向總理遺像俯首默念三分鐘、五、主席冷雋同志作黨務政治軍事報告、六、禮成、

▲衛戍司令部　淞滬衛戍司令部於二十九日上午九時擧行第二次紀念週、全部官佐士兵均出席、主席張參謀長、紀錄夏伯訓、秩序如儀、玆錄其報告及演說詞如下、

徐參謀處長報告軍事、略謂週上間因甯漢合作問題、軍事無甚進展、但得到意外之勝利、卽孫傳芳不自量力、於二十六日晨以二師兵力分三路渡江、其下關江陰二路中途爲我軍擊退、惟龍潭一路渡江佔領烏龍山棲霞山、將鐵路毀斷、自總指揮時在鎭江指揮、南京方面一七二軍亦調軍團擊巳將烏龍山棲霞山奪回、是役俘虜至六七千人之多、今明卽可解來上海、至混竄軍今日巳可直達南京、此次勝利、可說是敵人自巳送來、若是敵人能繼續渡江、我們便能繼續消滅他、眞所謂十分歡迎也、這次渡江軍隊爲孫傳芳中堅段承澤部、得到如此損失、亦可相見其基本軍隊之動搖矣、其次京漢線軍事亦無甚變動、報上所載奉魯反攻消息都係空氣作用、至葉挺賀龍殘部最近自撫州竄至福建及粵邊、是項軍隊巳成流寇、欲撲滅之實不成問題也云云、

王譯員意報告國際情形、略謂上週間國際情形至爲紛雜、玆擇其最重要者三件、作一報告、一、日本帝國主義者積極侵略南滿、上次紀念週時巳經王譯員報告他們採取英國之東印度政策來侵略南滿、於此在上週間發現二點、一爲本溪湖之礦工潮、工人爲生活問題而要求增加工資、乃日本帝國主義者竟槍殺工人至五十一人之多、而後反向中國抗議、第二卽爲此次工潮後日本帝國主義者派公使單獨到奉天交涉、紊亂中國政治系統、蓋張作霖日夜只想作大總統、自甘心於賣國也、二、爲震動全世界之薩樊案、意大利共產黨人薩哥樊石底在民國九年被美政府所捕、於今年八月二十五日處決死刑、此案巳激成全世界無政府主義者及共產黨人之暴動、前二天英報載上海美領事館接得恐嚇信、謂將毀滅在滬之美領館、以及一切美人之營、此函爲全世界無政府黨等三機關所具名、三、英帝國主義者勿結孫傳芳作最後之反抗、如在滬英當局在二週前之毀鐵路卽是一例、至英帝國主義者之所以助孫傳芳者、蓋欲打消國民政府所主張之關稅自主也云、

王科長和黨務報告、略謂本黨主張以黨治國、故黨部指揮一切、嗣因政治部權力太大、致黨不能指揮一切、現政治部巳歸取消、一切指揮權仍歸於黨、中央黨部從前只努力於淸黨、一般同志亦不若在廣東時之努力黨務、現在淸黨巳歸結束、黨內巳無跨黨份子、同志們很可在黨內工作、惟所可慮者共產黨人乘淸黨完結之時、復起活動、是在我們全體黨員之注意時時防止若輩之混入活動云、

張參謀長演說、略謂孫傳芳此次渡江大受損失、使我們達到誘敵以消滅、其基本力量之目的、殊堪慶賀、惜其未將全部渡江不然可給我們擊個痛快也、其次政治黨務只有甯漢合作方有辦法、蓋合作後革命武力集中民衆思想集中黨員力量集中、而黨之新生命亦卽寄託於此矣、甯漢二方同志均早見及此、預料一星期爲必能實現、強有力之政府、至外交方面日本帝國主義者積極侵略南滿、張作霖以最高問題竟不惜將全國爲交換條件、此種賣國賊我國民革命軍誓必消滅之云、

▲工統會　昨日上午十時擧行總理紀念週、主席爲委員周貫虹袁逸波袁正道、紀錄徐問禮、儀式如下、(袁逸波司儀)一、全體肅立、二、向黨國旗及總理遺像行三鞠躬禮、三、恭讀總理遺囑全體循聲宣讀、周貫虹委員報告如下、我們的敵人共產黨現在還是賊着擁護總工會來與我們作對頭、我們在這種嚴重環境之下、是要憑着奮鬥的精神去應付他的、同時我們也應當有强固的團結方能對付敵人的攻擊、或退一步撲滅敵人、然而一個團體的團結是全靠每個分子能夠明確地認識本身的使命和團結的意義的、所以我們應當照做紀念週時的默念來默念本身上一週的工作如何、我們的一切言行是不是照着我們的認識和信念做的、我們既是以指導工人運動爲己任、是不是合符這指導員的使命、不但如此、我們還要下一個決心、將一切不良的環境來打破他、各位同志曉得我們前方將士天天打仗、在那裏忍飢耐苦、還和敵人拚命、是多麽勞苦啊、我們並不曾聽見他們叫苦、這就可見得他們奮鬥的精神、至於我們現在工作的工會原來是革命民衆的團體、不是衙門、都是自己情願來工作的、我們如果拿革命的精神來說、是應當努力奮鬥、如果碰難長縮、或者無謂地要求生活費、便不配做一個黨員、還有一事本會指導員宣傳應當注意的、就是本會以前在各區工會的信仰心甚好、現在都變更了態度、其原因可以槪括地說不外沒有達到工友們的要求和願望、然而我們儘有我們說不出的苦痛、工友們是不容易諒解的、這種因革命環境和主義問題所生的關係與影響、是全仗担任指導或宣傳的同志們以誠懇和忍耐的態度、不斷對工友們解釋、我們固然是不靠解釋來減輕我們的責任的、然而實在有隨時隨地詳細解釋的必要、

▲公安局　昨日上午擧行紀念週、沈局長主席、余樸司儀、首向總理遺像暨黨國旗行三鞠躬禮畢、宣讀遺囑、主席報告一週間工作、並向各職員作簡單之演說、略謂邇來逆軍野心未死、偸渡長江、幸我國民軍奮力抵禦、並包圍痛剿、逆軍全軍覆滅、滬埠爲中外通商巨埠、謠言因之朋興、人心惶惑、我軍在棲霞山所獲俘虜約五六千餘人、今日巳由滬甯專車解滬收容、人心當可鎭定、惟我警察負全埠治安之責、應當盡力維護公安、以盡職責、

▲教育局　昨日擧行紀念週、行禮如儀、乃由局長報告、略謂當前星期五六兩日、上海方面謠言甚盛、現戰局巳見分曉、孫軍渡江者悉被俘虜、則孫軍三萬實力已損失泰半、不足慮矣、須知甯漢合作、糾紛漸解、七軍一軍在正面作戰、武漢何健劉興之兵數萬、亦巳從安慶移向皖北、從旁側擊、不難將殘餘孫軍掃除、惟當此之時、各地行政機關人員竟有託故不到公事房辦事者、實屬有負黨國、與市政府局長科長秘書等就職時宣誓所謂「效忠黨國」四字背馳、故上次市政會議議決凡各局不得假而缺席之人員、輕則警告、重則開除、至本局各員仍能積極辦事、自屬可喜云、

▲地方審檢兩廳　昨日上午八時擧行第十五屆總理紀念週、兩廳全體職員均列席、鄭廳長因公在甯、由首席檢察官沈炳謙主席、首由書記官長劉壽愷宣布開會、一、向黨國旗及總理遺像行三鞠躬禮、二、主席恭讀總理遺囑、全場循聲誦讀、三、對總理遺像俯首默念三分鐘、四、李公樸報告、甲、軍事因孫軍過徐蚌而南下、己屬孤軍深入、彼欲渡江誠爲妄想、蓋我方之退者、乃後方計劃問題、非不能勝彼也、以吾人經驗言之、以前攻湘鄂攻皖攻桐廬富陽等處、其難當遠過於現在數倍、然均終能獲勝、則此次之事後方一旦鞏固、反攻仍操必勝也、所有孫軍渡江殘部均巳解決、想諸君巳於報紙見之矣、西北馮總司令巳分路進兵、確巳迫近徐州濟南、故孫軍誠不足慮也、乙、甯漢合作現巳完全妥協、不過尙有微技末節而巳、一俟監執委員集甯後、卽可開會解決一切、丙、外交方面因我方退讓徐蚌、外人以稍稍側重北京僞政府、故無多事報告、但願吾黨黨員一致努力遵黨綱而奮鬥、則外力亦不易動搖也、丁、本埠治安問題、因江北各地避難來滬者甚多、反動派不免暗中思逞、但衛戍司令部巳布告嚴防、亦不足慮也、旋卽散會、

法租界 昇平里房東勒遷風潮

▲房東威迫房客將物件強行搬出……菜市街商聯會代鳴不平

▲發生糾紛之經過　法租界昇平里房屋、原係天主堂之產業、民國十四年間由李某合股包租、迭加租金、因此房東與房客時起爭執、自國民革命軍到滬、減租運動繼起、該里房客亦曾組織房客聯合會要求持平辦理、嗣因法總巡費沃禮出文佈告、房東不得加租、房客不得減租、萬一房客方面、對於房租有所爭執、務須各遵法律手續、和平辦理等情、風潮逐漸平息、詎料該里房東新盛公司、以房客會係由陳世一帽莊所發起、藉詞將該號勒迫遷移、當時雙方涉訟許久、結果房客失敗、又念四號房客寡婦周王氏因房租問題、經房東向公堂控告、判將房租完全繳清了案、豈料該房東心猶不甘、不願收受租金、非欲房客出屋遷讓不可、於昨日下午二時許引導大自鳴鐘捕房中西探捕多人前來勒令房客遷移不遂、當將房客所有物件家俱一律强行搬出、并阻止房客入內、周王氏經此壓迫、痛哭流涕、奔告該處菜市街商界聯合會並請求主持公道、救濟寡孀、以維貧民生活、

▲商聯會之討論　法租界菜市街商界聯合會於昨日下午三時召集臨時緊急會議、討論應付辦法、首由交際主任凌君湘報告赴昇平里念四號調查發生事由經過、次由房客寡婦周王氏報告房東拒收陰歷六七兩月份房租、勒迫遷移房屋之情形、次總務主任樓鴻鈞提議、房客既未拖欠房金、復未違背公堂判案、房東何得強行勒遷、似此情形實使我法租界房客不能安居樂業、當提出對付辦法、一、將房東壓迫房客勒迫遷移情形、函請法總巡捕房費總巡制止、二、關於房東強迫自動搬出屋外之物件家具、暫勿移動、請求各公團主持公道、派員查察、三、由本會請求法律顧問吳凱聲律師呈訴法公堂、要求賠償損失、一面將六七兩月房票保存吳律師處、聲明房客並不欠租、四、由本會據情函請法租界商總聯會暨納稅華人會、請速開會討論、五、推定辦理本案之負責代表以達到滿意解決之目的爲止、以上辦法得經通過、遂散、

▲致法總巡費沃禮函　菜市街商界聯合會根據議案於昨日致法總巡捕房費沃禮總巡函、略云、玆據昇平里廿四號周金福之老母周王氏函稱、於一九二五年十一月費去小租三百另八元、向新盛公司賃得昇平里廿四號房屋一幢、自遷入以來、從未拖欠房租、乃自今年五月後房東忽拒收房租、一面向公堂以欠租罪控告、幸經公堂明察秋毫、諭令原告照收房租完案、乃陰歷七月念五日下午忽有捕房中西探捕前來、威迫勒遷聲勢令人畏懼、請求援助等情、據此、查上海慣例、除非拖欠房租、房東始可勒令遷讓、今房客既未欠租、又無作奸犯科之事、勒令遷移、於理實有未當、且使商民疑懼、人人自危、素仰貴總巡愛護商民、中外咸戴、爲此專函奉陳、敬請念房客苦況、令飭該管捕房勿再派探勒遷、不勝感幸之至、

▲周王氏之呼籲　周王氏自經房東強迫將屋內物件家俱搬出外、並不得入內居住、故特具書請求上海租界納稅華人會各路商界總聯合會上海特別市房客總聯合會等各公團請求援助、原函如下、謹啓者、難婦年近望久、風燭將殘、伶仃孤苦、度日維艱、祇有妬子一人、相依爲命、對於民國甲子年東拚西湊費去三百另八元小租、賃得昇平里廿四號房屋一幢、自居擱樓、將餘屋出租、聊博微利、以資維持生活、自遷入以來、從未拖欠房租、今年三月後、該房東不知何故、忽拒絕收租、一面竟以欠租罪控於公堂、幸經公堂明察、諭將房租當堂付清完案、其六月份房租則諭令原告房東於七月十四日照收、屆時房東並不來收、十六日送去竟加拒絕、正在疑惑不解間、念五日忽有中西探捕多人、聲勢凶凶、勒令難婦遷移、今日下午二時許難經再三哀求、亦無效果、現在一切物件均堆在露天、竊婦伶仃孤苦、無家可歸、前途茫茫、有死而巳、敬懇貴會諸公體上天好生之德、並憐難婦之困苦顛連、鼎力加以援助、則有生之日、皆感德之年、結草銜環、圖報不盡、臨穎涕泣、不知所云、甚懇切、直至午後三時攜影歔欷而散、

閘北順泰里 房客反對增租

閘北寶山路順泰里房屋、建造未及十年、迭次增租、巳逾原定租金三分之一、昨日該里房客聯合會召集全體房客大會、到會人數極衆、推舉蔡某主席、一致議決除督促房東遵照廳令廢除小租、豁免災區租金外、並須改用新歷、及將最近增租兩元取銷、恢復甲子年六月份以前之房租、當塲推擧代表四人、向房東交涉、全體房客簽字爲代表後盾、並請江一平律師爲法律顧問、以期及早解決、

兵工廠政訓處

會場本處禮堂、時間午前十一時、主席任覺五秘書、一、全體肅立、二、主席恭讀總理遺囑、三、默念三分鐘、四、賈毅科長政治報告、五、講演、六、禮成、七、散會、

管耀先執行律務

美國法學碩士　耀先江蘇句容人、曾於民九留美時、對於各種法律研究有素、歷得法學碩士學位、歸國工商管理學士與後則任律師暨會計師業務、設事務所於北京路五十號、巳開始代人訴理案件、極爲忙碌、

英人被控四案

▲監禁廿八天

廿九日文匯報云、英人蘇姆納氏Hector Chorles Sommer 因冒充巡捕詐欺取財、被控於英警務公堂、今晨開審、控案共有四款、一、冒充工部局巡捕、二、用詐欺手段向司徒華特氏騙洋十四元五角、三、假冒天津俱樂部會員、在上海大英總會入會簽支票六十元三角三分不付、四、驅取吳淞砲台飯店台維斯氏洋一百十二元七角、問官毛立斯訊得犯罪屬實、判每案監禁七天、共二十八天、

余乃仁昨宴各界

余乃仁君此次由政府保送赴法、因首途在邇、特於昨日上午十一時許宴請各要人於大華飯店、計到有前司法總長董康、臨時法院刑庭庭長梁雲山、吳博士凱聲、徐博士傳保、兪主任止齋、鈕參謀鎔才、前實業局局長穆逸民等十餘人、各有致詞、均

贈關稅自主特刊

汪勵吾周介天兩君主編之國貨介紹彙報、自五卅發行以來、現巳出版至四十八期、本期爲「關稅自主」特刊、定九一日出版、名著甚多、凡欲索閱者可書「擁護關稅自主取消不平等條約」十三字、直寄本埠吳淞路底國貨介紹彙報編輯所、卽當寄贈一分、

文明廉價字帖

南京路文明書局所出習字帖、不下百數十種、印刷最爲精良、售價又甚低廉、爲中小學最合用之習字範本、該局自前日起擧行大贈品一月、各項字帖、購滿一元贈實洋二角云、

▲誌謝　昨承商務書館贈小說世界第十六卷第一號英語週刊第六〇六八〇七號各一册、謝謝、

國民黨之民權主義於間接民權之外復行直接民權（創制複決罷官諸權）

上海社會

遠東會小記（二）

（聖）

時屆秋令，而悶熱如炎夏，福祿壽之冰淇淋，屈臣氏之荷蘭水，生意興隆，觀客爭相購取，大有應接不暇之勢；六角亭上之看客，完全在日光中奮鬥，誠苦事也。

昨日中菲網球賽，本爲林邱兩君與菲選手之單人賽，因中國已連勝二次，勝負已無關係，且以今日爲中日決賽，關係頗鉅，故邱林兩君，擬稍事休息，改以吳江兩君出場，與菲作雙人友誼賽；時間本定三時開始，而遲之又遲，座中拍手聲四起，至三時半始出，由執事宣布此旨，於是座中離席而趨他場頗多，因看衆心目中，以爲不足勝負，即無十分精彩也；又有人頗以此爲悻悻者，曰，「你們友誼賽，我們却去了兩隻大洋」，是蓋臨時購兩元票者也。

會場中日本新聞記者，席上均裝臨時電話，每一報告出，則以電話報告本社，敏捷迅速，而攝影師之努力，如大阪每日新聞等，均另有專員司其事，奔走往來，忙碌非凡，精神之奮發，物質之設備，我國記者對之，實有愧色。

滬上閨秀淑媛，近來移其戲園聽歌之生涯，而嗜好運動者頗多，如歷屆比賽足球，女子觀者甚衆，此次遠東盛會，自是哄動一時，而中西女塾聖瑪利亞之卒業生，尤多關心。場中女子服裝殊多豔麗，而剪髮者實居十之七八也。

中央 明星大會串

上海電影界、現爲組織電影公會、發起男女明星大會串四天、即以所售券資、悉數充作該會基金、聞內部各幹公事、業已選定、京戲王元龍、新劇鄭正秋、雜耍卜萬倉、歌舞史東山、武術張惠民、影戲周劍雲、場務宣景琳、王次龍、董天民、楊耐梅、洪深、程步高、李曼麗、洪濟、佈置董天涯、宣傳任矜蘋、廣告潘毅華、文書陳天、陸若岩、宋癡萍、吳吉人、會計張巨川、任錫藩、吳邦藩、邵邨人、庶務趙琛、但淦亭、徐欣夫、嚴仲英、招待胡蝶、李蒔苑、魏秀寶、韓雲珍、吳素素、周文珠、吳素馨、陳玉梅、陶雅雲、黃筠真、總務張石川、評議邵醉翁、但杜宇、朱瘦菊、張慧冲、汪煦昌、徐卓呆、張晴浦、陳百男、陸潔、張偉濤等、莫不熱忱將事、不辭辛苦、茲定於明日起、在中央大戲院開演四天、屆時諒必有一番熱鬧也、

歌舞界

▲北四川路橫浜橋、滬北英文專修校女學部附設之歌舞組、已於昨日開班、練習歌舞劇「三蝴蝶」、及新曲「月亮亮」等、聞歌曲教員黨新聲音樂團主任李半駝、舞蹈指導爲該團女子部主任包可珍女士、

神祕之鞋 害了丈夫一命

住居倍開爾路八百八十六號門牌之無錫人陳根生、娶妻朱氏、夫婦感情不和、時常吵鬧、前晨八時許、朱氏因與外人做鞋、而陳根生勒令交出、並欲告知係何人所囑、該氏不允、陳根生疑竇百出、即與其吵鬧、互相毆打、陳根生以剪刀欲刺朱氏、而該氏亦以手捏其腎囊、後經人勸開、至晚上十一時許、陳根生寃氣未出、驟起自盡之心、出門購買鴉片煙、潛自吞服、後由二房東婦人陳氏覺察、報告一千八百九十九號華捕、將其車送同仁醫院醫治、旋即身死、尸體由探舁入斐倫路驗尸所、昨晨十時半由臨時法院委派李晉乎推事莅所驗明尸體、升座公位、向陳朱氏詰問、當時情形、並據工部局醫生投稱死者確係服毒身死、但其下部亦有皮傷數處、等詞、李推事諭曰驗明陳根生委係服毒身死、除着尸父具結領尸棺殮外、並飭捕房將陳朱氏暫押女所、候明晨解送臨時法院訊究

佛口蛇心 和尚騙錢

衛戍司令部近據人呈控滬城水仙宮住持僧靜法、串同廟內賬席王咏塘、冒稱熟悉軍部上級長官、靜法可以介紹副官、而由王咏塘代收運動費、詎知均係虛僞、致人耗去巨財、請爲拘究、白司令當以革命軍之軍官、皆與有工作勤勞、始能獲得職銜、該僧等竟因詐欺取財、而不惜冒名破壞革軍名譽、實屬罪大惡極、當即飭派員弁前往將靜法僧及王咏塘一併逮捕、研訊屬實、昨日備函派兵將兩犯押解地檢廳懲辦、

沈掌珠 要求離婚 理由不充足

婦人沈掌珠、即衞沈氏、在上海地審廳狀訴伊夫衞晚子將其虐待並欲圖賣、要求離婚一案、曾奉庭訊未結、候傳氏夫等到案再審、昨日上午九時仍由趙推事官會同楊檢察官特開第六庭審訊、先據原告沈掌珠訴稱、年二十四歲、杭州人、現住法租界康腦脫路父親家中、問爾現在請求離婚、有無理由、答被告不時打我、問用何物打的、答用手打的、問有無傷痕、答如何沒有、現還發現青紫色、況且被告還揚言要賣我、問何時要賣爾、答今年五月初九被告向我要錢、答以無錢、他即說一定賣爾、問此種言語、有人聽見否、答無人、問還有別種理由否、答無、問官又訊據被告衞晚子供稱、前於民國十四年十月初六憑媒聘娶沈掌珠爲室、我們夫婦感情極好、何以現在原告向鈞廳請求離婚、爾對於離婚一層、願意否、答不願意、問她告爾打她、照爾向他要錢她不允爾、就要賣她、有無其事、答完全是她揑造的、問她說爾五月間要賣她、究竟有否、答無的、問爾家中尚有何人、答父母並弟及弟媳姪兒等數人、問爾前爲何業、答我在結婚之前數月、曾在郵局服務、因病請假、一病多日、致爲該局辭歇、訊至此、問官謂原告云、爾還是跟隨被告回去、在廳長面前、是很和善的、若使跟他回去、仍要打我的、官謂對於離婚兩字、亦並不好聽、氏答我情願死的、決不再回去、況他時言要賣我、官云、他要賣你、可再來告訴、答我並不是不聽好話、實在我在他家、一日難過、現在我情願做做吃吃、又訊據原告之父沈長根供與乃女相同、證人暨目陳伯英供上海人、住漕河涇、官謂爾今日爲證人要說實話、否則查出後要辦罪的、遂命具結、問爾是男媒抑女媒、答女家媒人、問結婚時被告作何營業、答結婚前確在郵局服務、問他夫婦感情好否、答不知、問被告打罵原告、並欲圖賣、爾知悉否、答我一概不知、惟原告曾到我處說丈夫打她還要賣、實在如何、我不知、審判官遂請檢察官發表意見、略謂本案據原告訴稱被告打她一層、則並無傷痕提出、至意圖出賣、亦係片面之詞、均不足證明、故原告請離毫無理由、審判官遂諭辯論終結、聽候三十日宣判、於是退庭、

離間夫妻 吳小寶子用心何在

在梵王渡天主堂內開汽車之張阿四、家住曹家渡爾康里、前於陰歷七月初一與林氏結婚、現正燕爾新婚、但該氏醋心頗重、而張之房客王燕証剃頭店夥友吳寶等、時在背後向氏散佈流言、謂張阿四姘有婦女、該氏深信不察、遂與張吵鬧、前日張出外後、吳又對該氏云張又赴情人之約、該氏大憤、倩吳引導行、至半途而張回家、於是相遇、該氏扭夫哭吵、張至此始知純係吳一人播弄是非、故與吳大起冲突、當時並有鎗聲一響、當經崗警將吳張及張友浦學春剃頭店學徒姚世明以及在場之薛恒明一併帶入六區警察署、訊據吳小寶子供稱張家夫婦口角、不干我事、張阿四開槍欲殺我、幸我躲避得速、未遭毒手、質之張阿四供稱、吳小寶子無故離人夫婦感情、與之理論、則有之、並無開槍情事、我亦無槍、至其餘與方面者爲吳證明張之不法、張方面者爲張證明吳之乖戾、該署即中送公安局第三科研訊後、於昨移解地檢廳訊辦、

貧民生計寫眞 招一百名女工 應徵者千餘人 弱女子擠傷孕婦回家落小產

浦東陸家嘴英美烟公司第二廠葉子間、昨日午後一時招添女工一百名、經當時應徵者數約千餘、經該部總管西人哈墨爾登驗發紙頭牌子、秩序稍有紊亂、該西人無法制止、即將鐵門關閉、改星期四（九月一日）再行復驗、當人聲鼎沸之際、有一弱小女子由高處被擠跌下、頓時不能言語、經同伴婦人某氏設法救蘇、舁回醫治、未識能否保全性命、又一孕婦大腹便便、行將分娩、亦因被擠口呼救命、據云回家後已小產、其他受輕傷者、約有十餘人、貧民生計、困難於此可見、

傭婦控小主 始亂終棄

婦人吳阿寶狀訴、略稱在江陰街王松齡爲傭婦、遭小主王元標引誘成姦、生有一八歲女孩木貞、現在王家、嗣因將我停歇、始亂終棄、心實不甘、而訴請還償撫養費等語、王元標不到、由王松齡提出辯訴爲子辯白、否認伊子與吳阿寶有曖昧情事、昨日上午奉審廳簡推事官復訊、被告由律師代爲到庭、而原告則携同女孩投訴誘姦生女情形、並稱如廳長不信、可以摘血驗明血統、被告律師起而反對、以原告松江原籍、本有丈夫、請求駁斥、問官核供諭令本案認爲辯論終結、候三十一日宣判、

影界新聲

▲天一青年影片公司邵醉翁委苞香導演之神怪鉅片「女兒國」（即孫行者大戰蝎子精）攝竣多時、各界熱望已久、遲遲尚未公映、刻聞中央開映日期、業已排定、大約不久即可與滬上人士相見、該劇係取材於西遊記中西梁女國起至大戰蝎子精止一段故事、由陳玉梅飾女王、倪紅雁飾蝎子精、雍容華態、各擅勝場、劇中有曼麗女郎百數十人、分任角色、道具、一切因劇情關係不能稍露男性色彩、慘淡經營、逾時數月、厥功始成、蓋其布置之複雜、攝製之困難、有非尋常影片所可望其肩項、日前該片會一度試映、緊湊熱鬧、咸使觀者爲之神往、

▲天一青年影片公司即將開攝之「伍毛腿王武」一劇關於服裝一項已由美術家吳志厂陳德懷合作圖樣、委某名匠特製、道具等物亦多籌備就緒、惟入選主要人物均有絕世之技能、至難解決、蓋劇中問題、不可濫竽充任、該公司爲慎重劇情起見、擬聘某等著名武術家擔任、現已在進行中、並聞劇中有各種機關佈景、奇異無倫、正將着手布置、

●●啟事　白相先生鄉遊記因著者赴杭、續稿因郵遞遲緩未到祇得暫停一日、

上海灘 吃飯難？（恨人）

一個人問我道：「上海灘吃飯難嗎？」

我答道：「自然很難，試看上海灘近年來和前十年比較，那物價不是相差十數倍？既然百物騰貴，那末上海灘吃飯便一天難以一天。」

話又要說轉來了。吃飯是大家曉得的，三尺之童，那一個不會吃飯呢？吃飯原是件容易的事情，一個人生在世上，不會吃飯，豈不是笑話奇談嗎？

哈哈，飯桶祇會吃飯，而不求其得飯吃的來源，那末坐吃山空，便眞正是飯桶了。

求其得飯吃的來源，談何容易，試看現在游手好閒，而求不得飯吃的人，何止千百，大學堂中學堂每年畢業出來，謀吃飯的人，依然求之不得，祇好在家裏棒着自家的飯碗。

大學生畢業出來，得着十塊錢一月的薪水，總算有飯吃了，不過所吃的飯，粗糙一些。

唉！上海灘上，求一碗精細的飯吃，眞難眞難。

黨務

總理遺囑

余致力國民革命凡四十年、其目的在求中國之自由平等、積四十年之經驗、深知欲達到此目的、必須喚起民衆、及聯合世界上以平等待我之民族、共同奮鬥、現在革命尙未成功、凡我同志、務須依照余所著建國方略、建國大綱、三民主義、及第一次全國代表大會宣言、繼續努力、以求貫徹、最近主張開國民會議、及廢除不平等條約、尤須於最短期間、促其實現、是所至囑、孫文

上海黨務訓練所 畢業典禮

昨日下午二時、上海黨務訓練所舉行畢業典禮、黨務農工特別三班畢業生、共計四百四十四名、黨務班許濟昌、農工班朱鐵英、特別班宗麐、成績爲最優、主席因潘所長隨白總指揮赴鎭督師、由教務主任彭學沛代理、市黨部代表冷欣、市政治代表潘公展、中央宣傳部陳德徵、均有演說、詞長不錄、其畢業生名次、容探續誌、

兵工廠黨訊

上海兵工廠特別區黨部之區分部執行委員及各小組組長八月念五日下午二時開聯席會議、地點兵工廠政治訓練部、出席人數三十八人、主席劉明述、記錄黃乃安、一、主席恭讀總理遺囑、二、報告開會理由、三、討論各項案件、四、議決、一、黃乃安同志提議民國十三年以前入黨者不得填審查表、須重新填入黨表志願書、議決、通過、二、審查表像片由區分部執行委員負責粘貼、議決、通過、三、小組會議從下週起每禮拜須開一次、兩次不到者警告、三次不到者除名、議決、通過、四、孫茂黨同志提議黨部經費由區部籌備委員會備文呈請市黨部津貼、黃乃安提議在未領得津貼、以前由政治訓練處或廠長暫時墊出、將來扣還、議決、通過、五、孫茂柏同志提議在小組未開會時、由組長指定題目、交各組員到開會時輪流發表意見、如有疑難之處、由組長答復、陳士俊同志發言第二區分部小組組長、多係工友、如有疑問、不能答復時、將如何處置、議決、開小組會議時區分部執行委員須派人出席指導、六、徐原甫同志提議小組組長是黨員中的各幹員、負有訓練黨員之責任、而同時小組組長亦須受黨的訓練、議決、區黨部成立後得隨時召集小組組長、聯席會議討論訓練方法、七、黃乃安同志提議以後入黨者須由區分部黨員大會通過、及區黨部執行委員之認可、議決、通過、八、審查表限兩日內塡好交組織科彙呈市黨部、議決、通過、五、散會、

廣西清委會近訊

▲第五次會議　出席者蒙民偉伍廷颺陳錫琬、主席蒙民偉、紀錄談康、主席恭讀總理遺囑、甲、報告事項、一、主席報告中央現在積極進行、所有各處職員、及各區清黨委員亟應委定、以便工作、又各種條例、亦經秘書處草就、應繼續討論、以便進行、乙、討論事項、一、伍委員廷颺提議、本會奉中央使命、辦理清黨事宜、對於一切腐化惡化分子、亟應徹底清除、惟遇賦性忠實、而工作尙未努力之分子、應否即予清除、抑留心督促以觀後效、應請公決、決議俟審查工作、分別辦理、二、電委各區清黨委員會主任及委員、擬定名單、交秘書處辦理、三、討論秘書處草擬本會各處辦理細則、略予修正、通過、四、定三日晚繼續會議、

■第六次會議　中國國民黨廣西省清黨委員會第六次會議、紀錄如下、日期、八月十日下午一時、出席者、陳錫琬(王秀)、伍廷颺、蒙民偉、紀錄甘兆霖、主席蒙民偉、主席恭讀總理遺囑、全場肅立、甲、報告事項、一、主席報告日來工作情形、二秘書處報告監委員呈祺余委員志芳呂委員光奎來電辭職區委員職、三、秘書處報告藥委員光鏖庚日由梧起程來邕、乙、草論事項、一、潯州鬱林兩清黨區可否歸併案、「決議」區不歸併、主任可以兼理、由潯州區李主任佾年兼玉林區主任、二、玉林區委員擬委林翠芳劉碧光覃時宜羅世澤案、決議通過、三、田南區主任委員擬迅速委任案、決議、主任委員會象賢、委員何宗祺、杭玉華、四、柳州區主任擬委王勉案決議通過、五、宣傳股提議聯合省黨部宣傳部共同組織本會宣傳會案、決議、由主席提出省黨部執行委員會議、六、審查處會議情報處趕速進行一切事宜案、決議、由秘書處委伍主任辦理、七、清黨審判委員會宜趕速成立案、決議通過、該會組織法、由蘇股長松芬起草、八、本會每星期舉行一紀念週案、決議、每星期一十時至十一時舉行、九、本會宜發出告民衆書案、決議、由秘書處起草、

福建黨務特訊

（一）延平基督徒猖獗　（福建省黨部籌備委員會宣傳部通訊、）延城自顧黨代表離延後、帝國主義工具之基督教、死灰復燃、且較前更爲猖獗、假借婦女解放協會名義、作廣大基督教宣傳、蠱惑民衆、際茲淸黨期間、無論何種集合、非經黨部核准、不得任意召集、以防反動宣傳、詎竟敢蔑視黨權、未經呈報黨部核准、私自召集、故南平縣黨部不得不出制令其自行解散云、

（二）考核紀念週表簿　（福建省黨部籌備委員會宣傳部通訊）、各機關紀念週到簿、報告表兩項、應送市黨部考核一節、已見昨訊、茲聞省黨部昨已照准市黨部所請、所有各機關紀念週到簿報告表、應由機關負責人員、儘本週紀念日下午、將表簿送呈市黨部組織股、愼重考核探訪、各機關已擬下週紀念週舉行呈送表簿云、

（三）黨員之塡表忙　淸黨方面日前中央通告、儘本月三十日內審查黨員、日昨市清黨委員會又佈告、儘本(二十四)日內審查限滿、一般黨員未由知道內容如何、並於市上發見市清黨通告後、照相時間太促、猶恐不及、查各區黨部昨(二十二)日才接市黨部組織部公文、按每區黨部應向每區指定地點塡表、但每區黨部對於時間問題、頗感手續困難、至於各機關在職人員、入黨者固多、未入黨者亦不少、將來黨員非黨員仍在各機關辦事、不知能否發生問題未稔清黨會對此有表示否、

吳淞講習所近訊

中國國民黨吳淞黨義講習所、自開辦迄今、一月有奇、該所甲組學生修業期間已滿、日前由考試委員會同黨部監察人員舉行畢業試驗、與試者計五十餘人、茲悉考試及格者、爲周伯華、諸葛修、陳鑑防、葛秀生、劉一鳴、誦恒卿、陳德偉、方淦、王能熊、吳文嘉、張國楨、蘇懋勳、韓晉、吳篤、劉耀宗等云、

上海縣黨部消息

▲宣傳部　該部自前日起、在遠東運動會場上、張貼極大竹布標語、及大幅醒目圖畫、並分發該部出版之奮鬥畫報、極宣傳之能事云、又該部所出版之奮鬥半月刊、業已付梓、其要目如下、一、卷首語（體要）二、關稅自主與中國民族解放運動（體要）三、我們今後應有的覺悟（文寶）四、到民間去、（佩文）五、追擊砲五則、（要）六、斯是室筆記未有各種重要宣言云、

▲五區黨部消息　昨日上海縣黨部派蔡步白、符澂發・胡乃文・三同志至梅家弄鎭五區黨部宣傳關稅自主、下午二時在該部大禮堂上開會、先由蔡同志演講關稅自主、次由符同志、該部常務陳同志世銘、秘書朱同志管人奉相繼演說、時民衆數百人、聞之莫不動容、另有胡同志乃文赴朱家行五區二分部、離梅家弄南有三里許、一小鎭焉、急召集該區分部各同志開一小會議、決定開會地點、先由胡同志在該鎭第六校內對學生宣傳、說到『關稅在外人掌握中』時、學生莫不急恨、鐘鳴三下、始出發街上作民衆宣傳、先由第六校全體學生、列隊遊行、唱革命歌、呼口號、引起民衆之注意、至鎭之紫籐棚下開會、由胡同志登台講關稅自主、並其運用加稅之意義、及報告最近軍事政務、甚爲周詳、繼有該分部宣傳員梅同志鴻基、朱同志炳奎等演說、民衆有五百餘人、俱能靜聽、散會時已四時半矣、

總理紀念週紀詳　上海縣黨部於昨日上午九時假該部禮堂、舉行第八次總理紀念週、主席朱志戴、記錄顧粹石、行禮如儀、主席朱志戴報告軍事方面、孫軍業已被我軍擊退、前途頗可樂觀、政治方面、關稅自主、因時局發生變化、於規定期內、恐不能實行、總商會有鑒於此、特召集各商會及其他團體討論請求國民政府從緩進行、待政局大定後再行實踐前計、亦未爲晚也、惟時間問題耳、黨務方面、日來雖因時局變動、謠言甚熾、而各方同志仍本革命之精神、努力黨務、可欽可佩、刻下各部組織、大概已可就緒、至於民衆團體、亦已正在召集組織、次由龐靈要同志演說略謂我軍自北伐以來、從未有若何失敗、而此次由山東而徐州而江邊、其故在黨部失其重心、蓋黨可以監督政治、政治可以促進軍事、軍事進展須以黨指揮之、黨權高於一切、欲謀軍事政治及外交之勝利、必須團結黨精神、奠定黨之重心徹底了解黨義、若朝三暮四、彼此分派別、擁護某方、打倒某方、必存升官發財之癡望、則黨之重心飄蕩不固、黨部失其威信、黨權不能提高、不能領導民衆、其失敗非在軍事及政治、實在黨一方面也、認定爲總理主義而革命、置一切利益於腦後、有利於己、有害於黨者、須竭力痛戒、加倍努力、務須革命成功、後有馬全波胡乃文諸同志演說、演詞從略云、

各級黨部之工作

一區六分部　於八月二十七日下午五時在商務印書館編輯所三樓開第十一次黨員大會、主席周恩慧宣布開會宗旨、略謂際此時局緊張、謠言風起、同志須努力宣傳闢謠、次由常務報告本分部黨務及上級黨部命令、執行事項數則、又區黨部代表浦維潤同志報告上級黨務及時局態度、次會計報告出納款數、及常務解釋、市黨部指導員會決議口號十條、和籌備「上海民衆擁胡挽蔣討汪滅共護黨救國大會」意義、又報告已在二時執行聯同一區一六十三十四二十五分部員職同志寫貼十條口號、於寶山路一帶、因所有標語、都被扯去、六時半散會、

三區四十分部　八月二十八日下午二時開第十一次黨員大會、主席龔晉蕃、記錄倪軼池、主席報告到會人數並報告半月工作、市黨部代表馮志方演講「黨員今後之工作」、區黨部代表張國綱指導「同志當仍努力依照總理遺訓去工作」臨時動議、甲、新入黨員夏鼎鑑、以甘心黑籍、侮辱黨義、經衆議決、取銷黨員資格、乙、通過預備黨員五十三人、至五時散會、

四區二十五分部　於本月二十八日下午三時六十一次黨員大會、到者六十餘人、公推王咸毅主席、夏立紀錄、向總理遺像行三鞠躬、恭讀遺囑、市代表陶百川、區代表杜康侯二同志先後報告軍事政治黨務情形、討論每星期日出發演講、通過新同志徐秉彝一人、議畢散會、

四區十一分部　八月廿八日下午八時開第十二次常會、主席張綱、紀錄徐惠民、一、主席報告執行委員張樂山候補周芝亭辭職、已奉上級黨部令照章補選、二、市民代表徐雲報告軍政黨務、三、區代表汪曼雲演說、四、提案、組織秘密活動隊、五、補選執行委員、結果、徐惠民當選執行委員、(組織)朱大城黃啓瑞當選候補委員、

七區十分部　昨日下午三時開第八次黨員大會、黨員出席者十八人、主席汪永之、紀錄李俠民、區黨部派張仲綿同志出席指導、一、開會、二、向黨國旗總理遺像行敬禮、三、主席報告二週間經過情形、指導員報告政事及給與黨員勉勵之詞、四、討論、議決、甲、發宣言擁護南京政府、南京中央黨部、及挽留蔣胡李吳等諸同志復職、乙、主席近因隊務紛繁、請假一月、由候補委員鍾萬粟同志接手維持、（國民通信社）

四區十六分部　八月念八日下午七時半開第十二次常會、臨時公推主席周錫華、紀錄張雲石、區黨部代表王斌、當由全體肅立恭讀遺囑、主席報告本週內工作、及前常務程則鳴同志脫離本分部、組織之經過情形、區代表報告軍事政治黨務情形、後討論推舉成人義務夜校校務委員七人、於九時半散會、

中央辦事處駐滬宣傳部

關於中央及地方之權限均採均權主義

教育

厲行教育普及以全力當展兒童本位之教育整理學制系統增高教育經費並保障其獨立 ——國民黨對內政綱之一——

上海市教育局局務分掌規程

上海特別市教育局局務分掌規程、業經市政府核准、茲探誌如下、

(第一章)總則、第一條、本局事務依本局章程第三第四第五第七第八各條之規定、分職掌理之、第二條、本局因辦事之便利、得設各種短期或長期委員會、處理局務及關於教育行政研究等事項、委員會之成立取消及其職權、由局務分會議決定之、

(第二章)第一科、第三條、第一科依據本局章程第三條之規定、職掌本局一切總務、分總務、文牘、經濟三股辦理之、第四條、總務之職掌如左、一、關於印信之鈐用典守事項、二、關於本局職員任免登記冊之保管事項、三、關於本局職員勤務考績冊之保管事項、四、關於各種報告等之保管事項、五、關於分發各科應辦文件事項、六、關於本科內不專屬於其他各股之事項、第五條、文牘股之職掌如左、一、文書寫事項、甲、關於本科文書及其他不屬於各科文書之撰擬繕寫事項、乙、關於文件之校對事項、丙、關於各項文件之公布事項、丁、關於局務會議之紀錄保管各事項、戊、關於圖書之保管事項、二、收發、甲、關於本局各項文書之收發摘由、編號及登記事項、乙、關於收發簿等之保管事項、丙、其他關於收發之事項、三、擋案、甲、關於本局各科擋案編管事項、乙、其他關於擋案之事項、第六條、經濟股之職掌如左、一、會計、甲、關於預算決算之編製審查事項、(得會同各科組織委員會行之)乙、關於各項經費之出納事項、丙、關於各項簿據之登記整理及保管事項、丁、其他關於會計之事項、二、庶務、甲、關於局所之管理及修葺事項、乙、關於應用物品之購備登記及保管事項、丙、關於收據印刷物及印刷用具之保管事項、丁、關於典禮宴會及一切交際之籌備事項、戊、關於來賓調查本市教育、參觀本市學校之介紹招待事項、己、關於工役之進退及管理事項、庚、關於局所之清潔衛生事項、辛、其他關於庶務之事項、(未完)

四中大商學院籌備就緒

▲九一開學▲

前國立東南大學分設上海商科大學、業經奉令改組為國立第四中山大學商學院、現已籌備就緒、定於九月一日開學、現已發出通知凡經審查合格之舊生、務於九月二十九日至卅一日到校註冊繳費、茲附錄第四中山大學籌備委員會議決案有關於學生者數案於下、一、學費二十元、保證金二十元、二、各大學專門學生照原校規定課程一年以內所修者、准其續習未了課程、以原校名義給予畢業證書、但不願畢業者、亦得照本大學課程規定、聽候改編、三、合併各校學生、經審查合格者、得一律入學試驗、再行甄別、四、商學院院址、亦應遵照第一次第六項議決案、以遷滬為原則、但現因開學期近、遷移困難、暫准商學院仍在上海辦理、以一年為期、五、本因經費關係、國際貿易科、暫不開班、六、審查各校舊生之方法、經本會議決紀錄於下、一、各校學生因春季軍事缺課太多、本學年暫以班次編列、待功課補足後升班、二、分院審查後以平均六十分為收錄及格標準、但平均為六十分、而主要課不及格者應補、或轉學他種科目、三、舊預科平均六十分為收錄及格之標準、但任何功課、有不及六十分者、應合新預科生、同班補習、其平均不及六十分者不錄、

蘇省各中學設聯合通訊處

▲為秋季開學問題將有一致表示▲

第四中山大學區各中學校長、自受政府之委任、接收舊校、改組新校、數月以來、慘淡經營、不遺餘力、現各校多已定期開學、惟因時局變遷、是後進行、恐不能不取一致步驟、聞日昨由蘇滬各中學校校長、假本埠上海中學、開會集議、到者有常州中學朱鑲、揚州中學周厚樞、鹽城中學周宣德、太倉中學顧鐘驊、無錫中學王克仁、及上海中學歐元懷、討論結果、決暫設一大學區各中學校聯合通訊處於上海中學、(前商專舊址)藉以聯絡消息、並聞討論各校共同問題、並已推舉某校長起草宣言、於本星期三晚、再集會一次、俟徵求大學區內其他中學校長同意後、即可發表報告、數月來慘淡籌備之經過、及是後應取之態度與步驟云、

上海市教育局工作報告

▲七八兩月▲

上海特別市教育局七八兩月工作報告書云、本局於七月初奉命籌備、始設籌備所於辣斐德路上海特別市市政府各局臨時籌備處、籌備一切、至七月十七日始由籌備處遷至公共體育場本局、正式辦公、局長秘書科長科員督學辦事員均至、八月一日局長秘書科長督學詣市政府宣誓就職、國民政府所頒發之關防及局長之章亦先期收到、本局於是正式成立、故七月始為本局籌備時期、八月始為本局成立時期、此兩月中所有工作、條列如次、以便於閱覽之故、概述事實、不計日期、計開、一件、奉令籌備上海特別市教育局事宜、關覓定公共體育場為辦公所、修理遷入、並購辦應用物件、布置一切、一件、起草本局章程、呈送市政府、通過於七月廿七日第六次市政會議、一件、擬具整理上海特別市教育初步計劃草通案過於本局話談會、並呈送市政府備案、一件、延訂相當人員為秘書科長科員督學辦事員、計秘書一人、科長三人、督學四人、(二人由秘書及一科長兼職)科員八人、辦事員四人、書記二人、均先後到局辦公、秘書科長督學科員均經市長正式委任、一件、接收下列各機關、甲、南市市公所學務處、(附上海市官契處、並留用管理員黃煥雲郭藤奕二人)、乙、閘北補助教育經費委員會、丙、閘北市立上寶兩縣聯合學務處、丁、政治分會上海臨時分會教育委員會、戊、閘北江灣彭浦聯合學區委員會、己、市立各小學校、一件、派員調查市立小學校四十餘所、凡一星期畢事、先期發出詳細表格、令各市校填記、及期分往各校調查、出發人員、除督學全體外、為求赴期竣事起見、科長科員亦多出發、其辦法均由談話會決定、此種初步調查、於七月下旬告竣、

江南造船所工會工人子弟學校前日開學

▲來賓演說頗多讚揚▲

海軍江南造船所工會工人子弟學校、於昨日(二十八日)上午十時在高昌廟砲廠後街廣平里該校內、行正式開學禮、規模宏大、來賓濟濟、異常熱鬧、到會人數、在四百左右、有上海兵工廠政治訓練處代表賈毅君、工會組織統一委員會代表陳崧君、宣傳委員會代表張翔君、海軍政治部代表楊君、上海市鐵廠工會第一分會代表潘錦章君、上海特別市高昌小學校代表王君、浦東英美烟廠工會代顧若峰王玉泉二君、上海江南造船所職員代表盧文香君、及上海兵工廠工會代表等、均有演說、對於該校頗抱熱烈希望、並深贊揚、茲將當時演說中之可資參考者、摘要錄後、一、主席凌志高報告、略謂我們工會、本在很多時候以前、擬辦一個工人子弟學校、及工人夜校、以經費支絀、知識有限、經過多少困難、現在總算成立了、不過在此草創伊始、很希望諸位明哲見教、輔助一切為幸云云、二、來賓演說、甲、賈毅君說工會能夠自立的辦學校、這是國民政府成立後的一大幸福、一大事業、要曉得工人是革命中的中堅份子、因為工人在資本家壓迫之下、工人比任何人的痛苦來得深切、所以工人的革命、是自身迫切的要求解放的實現、工人在機器生產下面知道大生產優於小生產、認識社會的發展、是向著同大世界的、所以工人在革命過程中所占的地位、比較任何階級來得重要、但是工人的知識淺、容易被人利用、我希望由工人學校開始以後、使工人得有普遍的教育、然後工人有紀律、一致向著三民主義的大道、促成眞正的國民革命、乙、高昌小學王君說、敝校與貴校地處鄰近、我們更比他處親近、所以我來加一點貢獻、我希望由造船所工會的工人子弟學校始、以後使所有的工會、都成立起學校、使一般工人及工人子弟、都得受教育、推之農人商人、都得受教育、都知識化、因為國民革命的實現、最要緊是教育的普及、丙、顧若峯君說、江南造船所工會、很努力地把工人子弟學校辦成了、我今天來、一方面是慶祝、一方面是想參觀後學得一點經驗、回去也辦一隻工人子弟學校、並希望各工會也趕速成立學校、使工人及工人子弟都受教育、我們可以江南造船所工會小學為前鋒軍、他們領導我們去努力、他們先示範給我們、我們應該都努力起來繼續呀、丁、盧文香君謂、我在外國八九年、看見他們工廠裏的技師、大都是工人出身、很少是學生、因為他們的工人、都有學識的、都研究物理算學畫圖學、如世界工界的第一人有安迪生、他是工人出身、現在他有不少的大發明、得獎品一千幾百件、如電界工界的器具、都有安迪生牌的貨物出賣、他所以能如此、是他雖屬做工、一方面却在切實研究學問、所以我希望工友們、都智識化、學問化、對於工界上作一番新貢獻、又其是工人每日與機器接觸、所生子弟由遺傳學說、將來一定富於機器興味、所以工人子弟、得受良好教育、將來對工業界上的貢獻、一定是非常大的、這是我對於工人子弟學校的希望和貢獻、並望工人們對於物理數學畫圖學、多所注意、其餘如王玉泉君、張翔君等、均有對於學校和革命方面的熱烈的演說、以大致相同、不備錄、三、教員致詞、龔心華君謂、我對於工人方面、有甚大的興味、對於工人子弟學校、有十二分的贊同、所以很願膺任本校教課、我對於本校的成立、有特別大的感想、因為以前的工人和工人子弟、都沒有受教育的機會、即使有、也不過受資本家的籠絡、被動的受一點不完全的教育、要曉得中國全體人民、是全體被壓迫的人民、而全體人民、多數是工人、所以國民革命差不多是工人的革命、是全靠工人的努力、但是工人們的知識太淺、容易被人利用、如共產黨搗亂後方等、所以我們工人、急求智識化、紀律化、實現國民革命、這就是為工人造完美的根本的幸福、也就是為全民衆的造福、所以工人子弟學校、有甚大的意義、甚大的責任、不過在此草創之始、總望各方面的同志努力指導、不要把本校視為度外為幸、又黃志秀詞長從略、末為主席答詞、大意為感謝來賓的指導報告籌備本校經過情形、後由學生唱國歌、及國民革命歌、攝影茶點而散、

上海職中特設職工養成所

▲發表宣言▲

本埠法租界上海職業中學、為應時地之需要、特聯絡國內大公司大工廠大商舖等職業機關之重要負責人、發起組織上海職工養成所、已誌前報、茲將該養成所之宣言錄下、『一、我們肯定、無論任何個人在他的責任上和需要上、都有養成一職工才具之必要、二、我們可以肯定、目下的學校教育、只是教育而已、對於我們最需要之職業陶冶和實習、是絕對不注意的、三、我們是絕對主張普及教育和人才教育的、因為教育始終是改造事業中之最根本之圖、我們對於學員、也當施以相當的全人教育、(即注重智力感情和意志的發育)但是我們不只以此項教育為完全與滿足、我們當兼授學員以切實的職工才能和技術、四、是我們的使命與目的、一方面為職業機關造就所需要的職工人員、一方面為學員謀得相當的職位、五、我們不敢自負、本養成所將來對於社會上之供獻和影響、但是我們相信我們此舉、對於革命的路程上、確是不可少的經濟建設、六、我們以為在整個的經濟生命的中國社會裏、職工人材的供求與養成有統計、調劑、和節制的必要、』

南洋大學赴美學生團近訊

南洋大學本屆畢業生張錫蕃、汪經銘、方善垕、任家裕、顧毓瑔、何世傑、金慶章、范承忠、徐承熙、呂大年、楊愷通、張有穀等、均自費赴美留學、前經該校保管員王君鏡如、徐君佩璜、設筵於都益處歡送、並由王徐兩君諄諄勗勉、以光母校、該生等聞之、異常感奮、茲聞該校赴美各生、在船上組織丁卯赴美南洋學生團、以資聯絡、當推舉張錫蕃為主席、方善垕為書記、並聞於八月二十三日、已安抵橫濱、並由該生等、公函徐君、感謝教誨厚意云、

學校雜訊

▲商工同人子弟學校▲ 商務印書館工會第一分會附設之同人子弟學校、開辦迄今、已近兩載、邇來因學生衆多、故不得不大加擴充、教員由六名增至十名、學生由二百名增至三百四十餘名、原有校址、因不敷應用、已由公司撥寶山路左近房屋、歸學校永久校址、刻正趕工修築、從事整理、氣象煥然一新、不日即將遷居新址上課云、

▲青年會職校▲ 青年會職業學校校長黃仁霖、以九月六日開學期近、特於昨日下午設筵於該會會客廳、邀集全體教職員會餐、商訂一切、并審查詳章、其科目編制、除初高兩級英文科及專科準期開課外、至於機械實習、須俟各項機械完備後、始可開班、是科教授、已聘定美國支加哥大學電器工程師、丁佐臣君担任、其餘各科分科担任云、

▲精武女體▲ 橫濱橋精武女子體育會、前晚(二十八晚)在中央大會堂開十週紀念大會、開會秩序於下、一、搖鈴開會、二、讀總理遺囑、三、恭對國旗會旗行禮、(簡世鏗)四、主席宣佈開會理由、(劉佩規)五、唱慶祝紀念歌、六、演說、七、新劇、(回家以後)八、粵曲、(周少英)九、堆砌圖案、十、京劇麻姑獻壽、(盧文秀)十一、武化跳舞、十二、國技、十三、木蘭辭、(朱重三)十四、蝶舞、十五、散會、

大世界游覽儲蓄部存款章程

(甲)活期儲蓄 大洋一元即可儲存滿一百元期足一個月者贈遊券一張多則類推利息按月七厘每半年複利一次

(乙)零存整取 每月存洋五元(每戶五十元為限)月贈游券二張定期三年期滿取本利洋二百十元六年者五百廿六元九年者九百九十二元

(丙)整存零取 ▲祇贈遊券不計利息 一百元為一份(每戶以十份為限)定期一年每份每月贈遊券五張多則類推期滿還本二年者月贈遊券六張三年者月贈遊券七張

(丁)整存整取 ▲既贈遊券又給利息 存洋一百元月贈游券二張定期一年期滿取本利一百十元二年者一百廿四元三年者一百四十元五年者一百八十元

(戊)逐月付息 存洋一百元逐月付息月贈游券一張定期一年每月支息八厘三年者九釐五年者一分

(己)對本對利 存洋一百元定期七年到期取本利洋二百元每月贈遊券二張多則類推

(庚)子女嫁娶 存洋二百元定期十五年備將來子女嫁娶之費期滿取本利洋一千元每年贈遊券四十張

(辛)長券存款 存洋一千元定期一年年息八釐贈長年遊券一張

◎注意 本儲蓄部辦公時間下午二時至十時(電話)中央六〇七號

兵發之後必多疫癘 欲保安全須速購此

急救時疫水

庶有備而無患!因此水合製最道地・凡一切時疫急痧・如……

霍亂吐瀉

脚麻絞腸等症。

子午癟螺

此水皆能尅制・使輕者立愈・重者減殺其凶勢・俾可就醫・故人人宜隨身擕帶・

大瓶一角▲每元二十瓶▲小瓶五分▲每元四十瓶

上海三馬路中法藥房發行

鏡奩秋水對紅芙 淡抹宮粉助艷容

雙妹老牌玫瑰宮粉

本行自製此等宮粉・馨香幼滑・薄施淡抹・即嬌艷無匹・若常用之・能令肌膚幼嫩・容色瑩華・閨閣助妝之品・無以上之

價目 銅奩每盒五角五分 超等每盒三角九分 大號每盒一角七分 小號每盒一角一分

文明時髦兩鬢耀 端賴雙妹一點油

雙妹老牌生髮油

價目 六安士超等每瓶一元一角 三安士超等每瓶六角六分 大號每瓶五角五分 二號每瓶三角三分 三號每瓶二角二分 四號每瓶一角一分

本行巧製此油・名轟中外・以頭科藥料及花卉精液配置・馨香撲鼻・理髮而出遊者・輒見香風蕩漾・不啻花氣襲人・以辟途中之穢氣・男女常用・能祛頭風・梳掠如意・其光可鑑・理髮之品・不可少也・

雙妹老牌臭藥水

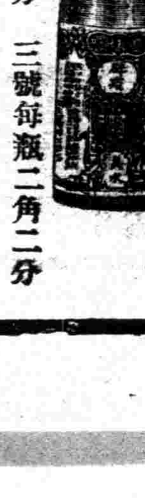

價目 大號每瓶五角五分 三號每瓶二角二分 二號每瓶三角三分 二安士每瓶一角一分

此藥水以衛生科學研究・能消滅毒菌・及驅除各種虫蟻・炎熱之時・用此藥水洗身・消除皮膚病癢等症・沐浴之時・以藥水壹份・用清水千份・洗罷見其身體爽滑・當驅虫蟻之時・以藥水壹份・用清水百份・洒在墻壁地上・虫蟻立即避之甕之・並能消化暑氣・請諸君試之・謂言不謬也・本行暢銷卌餘年・各省均設枝行・各埠廣洋貨店均有發售

廣生行有限公司啓